京城日報

新學期會員大募集

中學程度 青年教育講義錄

一ヶ年 六ヶ月

◆會費一ヶ月七十錢・六ヶ月三圓八十錢 ◆見本附々冊は申込次第直に無代進呈す

講師 修身 東京帝大教授文學博士 井上哲次郎 講師
國語 東京府第一中學校教諭 與田三男也
漢文 文學士 佐々木菊太
英語 [illegible] 黒木長太郎
數學 [illegible] 理學士
師 [illegible]

帝國青年教育會 東京神田區猿樂町十七番地 振替口座東京四八〇三〇番

教育講談 改題

國民講談

賣れるく。それもその筈國民大衆の飽きぬ民衆讀物だもの。

一册定價四十錢送料壹錢 半ヶ年貳圓四十錢(郵共) 一ヶ年四圓五十錢(郵共)

奇想天外 人間の改造 (どこまでのびるか どこ迄ひろがるか 先生の創意限無し) 伊藤銀月
石川丈山 (出やしばり大家 讀みやめられぬ やめられぬ) 碧瑠璃園
民謡 父島子島 (日本一の詩人の美しい詩。讀んではほろり) 野口雨情
土子泥之助物語 (愈々本號を以て完結 其の場面が讀所) 江見水蔭
孝貞合鏡 (泣いても泣いても泣切れぬ 最後の勝利) 西尾麟慶
首相 高橋是清 (愈々佳境に入る 愈々冴えたる作者のペンの後を見よ) 岡本瓊二
思烈 無双谷村計介 (計介は何故彼はならなかったか) 猫遊軒伯知
朝鮮奇談 妖尼怪娘 (あやしきもあやしき手段を) 呉若蘭
一休禪師 (一脈の哲味あり 限り無く人を笑はせる) 松平學園
忠臣 兒島高德 (死ざる忠臣高德の) 柴田馨
烈婦勝女 (天晴れ彼女は夫の仇を報じた。美女の意氣讃め) 太田貞水
冒險成功 紀文立志傳 (卅五反の帆をまきあげて、船は愈々) 坂本富岳
正義と武士道 (武士道は日本のほこり 然るに本誌にとくは何。何) 坂東太郎
不具の傑 山本勘助 (名ありし軍師として一世に) 寶井琴窓
三浦梧樓と京城事件 (生たる人の物語 その面白い) 今村一羊
現代漫語 (讀んで面白く見て樂しい) 谷脇素文
六人を六人で九人 (何だほいほい何だ) 水島爾保布
其他偉人逸話時事文藝懸賞大募集

讀むこと一日遅ければその損失は壹百年にも價すとは本誌を讀まざる人に言ふ言葉

發行所 東京市神田區表猿樂町貮番地 (振替東京一五七五七) 南光社

朝鮮總督府參事官法學士 萩原彦三著

朝鮮行政法

▲菊判 全一册(總論 各論) ▲金三圓三十七錢(書留送料共)

好評再版

本書は官制大改正後に於ける新々の朝鮮行政法なれば ▲朝鮮行政法規の本末を知らんとする人 ▲新に官界に入らんとする人 ▲各部行政の實務に缺尚手せらるる人 ▲初學者及受驗者諸賢 の爲めに絶好無二の好伴侶好指針として推奨するに憚らず (淺部董少)

京城地方法院書記 早川保次新著

朝鮮不動産登記申請書式並心得

大增訂 大改版 七版

▲菊判 全一册 ▲金二圓十七錢(書留送料共)

一般不動産に關係ある官吏と司法代書業者に勸む

發兌 京城本町二 (振替京城二四五四) 巖松堂書店
賣捌 京城本町一 (振替京城二五七三) 大阪屋號

測量家養成講習錄

最新式通信教授にて獨學の一般を授け測量技師養成速成三ヶ月修了の講習生を募集す 規則書無代進呈 東京市京橋區南傳馬町 通信工手學校

嫁入簞笥 東京式精巧品 既成品數百あり、價格なること破格 御需求めに今が好時機 京城本町三丁目 京城裏 村瀬簞笥店

日本から日本へ

[illegible]

「日本から日本へ」は平凡である、日光の如く、空氣の如く。それはいつも平常服で、會話調である。それは自然の如く自然に、人間そのままに脈動する。そこには生きて居るが故に、あらゆる人類の問題は、そこに暗示され明示を見出す。傲慢にして淺薄な者は、其處に何ものも見出し得ないかも知れぬ。謙虚な者は、何處に無盡のインスピレーションと智見の泉を見出すであらう。詩さ、生活さ、批判さ、大觀さ、深邃さ、してその中に融け合ふ。不思議な生命の書。現在にして永劫、日本にして世界の書である。著者は斯く信ずるが故に、極力「日本から日本へ」を讀まれん事を希ふ。

大正十一年春三月二十五日 東京恒春園に於て 著者

德富健次郎 愛子 共著

大特價提供!

自四月三十日至五月十五日 東の巻 西の巻 各金三圓五十錢 送料一册廿七錢宛

[illegible]

天金紫羽二重表紙箱入 東の巻(六百十八頁) 六號活字新四六判 西の巻(八百卅六頁)

正價各金五圓 特價各金參圓五拾錢 送料各二十七錢

發兌元 東京市日本橋區大傳馬町壹番地 (特長電話神田四〇九一番) (特電話神田二〇七九番) (振替東京三八一七一番) 金尾文淵堂

大特價提供

鐵道員養成教授

今や鐵道界は大いに人員なり本校卒業生は各方面に大歓迎せられつゝあり

學生は直ちに卒職せしむ校則二錢送れ 東京芝公園 鐵道通信學校

▼腕を磨き實力を養はれよ▲

▼技術者、建築技手養成機關▲

不景氣來る！何も恐るる處はない。本會は十年前から工業講習錄を發行し、實力のある人を養ひ、今日の用意を唱へて居た。論より證據本會の卒業生幾萬人の夢を開かれよ。皆立派な技術者となつて居られる。獨學にて立身成功せんとせば本會の講習錄を學ぶのが早道である。速に見本を見られよ。

新學期開始紀念大特典 會員募集 此際入會者に限り入會金を免除し普通大判見よ

建築講義

機械講義

外に電氣工學科 應用化學科 製紙工業科あり 見本進呈 東京小石川表町 振替東京六一八〇 大日本工業學會

新刊

大谷繞石先生著

北の國より

新形中版裝幀美麗 紙數三百四十餘頁 定價金貳圓貳拾錢 送料十八錢

本書は、英文學界の先進者として名聲あり、兼ねてまた俳壇一方の重鎭として世に推さるゝ著者最近の隨筆小品紀行等を輯めたもの、著者が住む北國の春の梅櫻桃李一時に開いて互にその妍を競ふ趣もあり、色とりどりな秋の七草を一鉢に集め咲かせた風情もあり、全巻に溢るゝ津々たる詩味は文藝愛好者の喜ぶ所たるはいふまでもなく兎角荒み勝ちな現代人の心を潤すに十分なるを信じ廣く世に薦めるのである。

東京神田小川町 振替東京四三二六 敬文館

種子 農具 札幌停車場前 興農園 目錄無代送呈

最新簿記講義錄

三ヶ月卒業 各大銀行會社商店の事務員を養成して就職の紹介を爲す 校則内容見本(無代進呈) 東京芝區琴平町 大日本簿記通信學校

新時代の新商人は現品廣告の理想的機關

汽車博覽會の賣店を利用する

出品希望者は京城府大和町一丁目朝鮮中央經濟會内朝鮮汽車博覽會事務所(電話本局三三二二番)へ大至急御照會あれ

開催驛	開催日
京城	五月一日
龍山	同二日
清涼里	同三日
福溪	同四日
高山	同五日
元山	同六日
咸興	同七日
永興	同八日
鐵原	同九日
議政府	同十日
永登浦	同十二日
杻峴	同十三日
水原	同十四日
島致院	同十五日
大田	同十六日
永同	同十七日
金泉	同十八日
倭館	同十九日
大邱	同二十日
龜浦	同廿一日
釜山	同廿二日
馬山	同廿三日
密陽	五月廿四日
裡里	同廿五日
群山	同廿六日
井邑	同廿七日
松汀里	同廿八日
鶴橋	同廿九日
木浦	同卅日
江景	六月一日
論山	同二日
平澤	同三日
(休)京城	同四日
汗浦	同五日
新幕	同六日
沙里院	同七日
平壤	同八日
鎭南浦	同九日
定州	同十日
宣川	同十一日
新義州	同十二日
新安州	同十三日
黄州	同十四日
開城	同十五日

朝鮮汽車博覽會

謹告

汽車博覽會は安くて好い品物を汽車に乘せて廻ります
汽車博覽會は安くて好い品物を觀せるばかりでなく即時販賣も致しますから樂しんで待つて居つて下さい

朝鮮中央經濟會内 汽車博覽會事務所 電話長本局三三二二番 振替京城一四四〇番

復習豫習受驗準備の大王雜誌 定價金拾五錢 半ヶ年分八拾錢 一ヶ年分壹圓六拾錢 (送料共)

小學五六年の友 復習と受驗

五月號愈出來

四月號から新學期開講 中學校、女學校目出度入學せんと欲する者は今から本誌を御讀み下さい今春本誌の讀者にして目出度中等學校へ入學せられたる方幾萬の多きを算す。本誌には復習講座の外面白くて爲めになる課外の讀物を滿載し其他大懸賞あり興味津々眞に愛兒の絶好讀物として大評判

發行所 東京市神田區表猿樂町二番地 (振替東京五七五七) (電話神田一五八八) 南光社

五月號出來

活動畫報

◇怪々探偵名篇號◇ キネマ愛好家唯一の虎の巻 活動寫眞界の最高級雜誌 大懸賞筋書當選發表 定價金八十錢 送料二錢

京橋區 [illegible] 正光社

露獨條約調印

【ゼノア至急電報】露獨兩國委員は通商條約に調印したる旨公表せらる

聯合側非公式會合

【ゼノア電報】英、佛、白、露、伊の各委員非公式會合は十五日ロイドジョージ氏の宿舍に於て引續き行はれたり聯合國委員はチチエリン、クラシンの兩氏より露國の現狀に關する陳述を聽き大に動かさるゝ處ありたり露舊債承認に關しては讓歩する事を拒み聯合國は露國を加へざるも會議を繼續すべき決心なり十五日の會商は本問題並に反革命に加へたる損害に對する露國委員の賠償問題に就き一時商議行詰まりたるも露國委員は融和可能ならしむる如き提議を爲したり

露舊債と聯合國態度

【倫敦電報】ゼノアに於ける佛國通信員は露國代表が過大なる要求を提出し且つ頑迷なる態度を持し居れりと報じ且ゼノア會議に若干の困難が起りつゝあり聯ら討議の結果露國も最早目を覺し今日迄の態度を棄てゝ是なく困難に陷りつゝある旨を報ぜり聯合國側の見解に依れば露國は戰爭中の負債の支拂を是非共露國側に承認せしむべく而して私有財産の支拂に就き聯合國側より提出したる案のものは必ず還附せしむることを承認せざるべからずと云ふにあり併し其の實行上は全然不可能なる事は之れを承知し居れりと

愛蘭共和軍の暴擧

【倫敦電報】カリック、ジン、シヤンノン來電に依ればアーサーグリフイス氏はスリゴに於ける集會を禁止せんとする愛蘭共和國中の條約反對派の布告を無視して同地に於て自由國軍隊の裝甲車護衛の下に群衆に對し演說を爲したるも何等の妨害も無かりき之より曩スリゴにては愛蘭共和軍の隔離せられたる不穩分子が郵便局を占領して電報の通信を妨害したり午前中共和軍と自由國軍と銃火を交へたり

英皇儲の御答辭 東京市の歡迎會に於ける

【東京電報】昨報東京市の歡迎會に於ける後藤東京市長の歡迎の辭に對し英皇儲殿下には左の答辭を述べられたり

閣下並に東京市民諸君の私に對する親切なる歡迎を心から御禮申上げます帝國の首都東京の此の主要の地位に在り又國民から敬愛を受けて居られる閣下の如きお方の客となつたのは私の誠に光榮とする所であります私の東京滯在日は未だ淺くありますけれども甚だしく眼を惹く種々の特色即ち日本の美はしき存を背景として繪の樣に綺麗な昔の城壁やお濠の景色や其他それぞ々趣きを異にした美しさを見る機會を得ました尚又今夕私のために特に賑やかなる日本の演藝を催して下された事に對しては感謝の意を表したいと思ひます更に此の優秀なる藝術の代表的披露を日本の都會に於て見たのは私に於て誠に樂しみであつてこれ以上に趣味の深い組織はないのであります從つて此の組織は私の日本訪問の最も愉快なる記憶となる事を信ずるのであります終りに臨み今夕の此の盛大なる歡迎を謝し併せて東京市の隆昌に赴かん事を切に希望して置きます

聯合國希軍撤兵不承認

【君府電報】聯合國側はアンゴラ政府に對し休戰條約の條件としてアナトリアより即時希臘軍を撤兵せしめんことを承諾すること能はずと斯かる要求に應ずる場合の種々の困難を指摘したる後但し聯合國はケマル派が全體として講和條項を承諾すれば即時撤兵するやう準備を爲し居れりと通告したり

移民制限効力延長

【華盛頓電報】上院は移民制限法の効力一千九百二十四年迄に延長する決議を可決したり

米國と東支鐵道

【哈爾賓電報】在哈米國系地方露字紙の報ずる所に依れば聯合國鐵道管理局は受動的政策を捨て積極策を採用し全技術權を掌握し且同時に財政の監督にも行はんとすと又曰く同管理局は鐵道事務上重要なる地位を占むると共に財界の有力者たるに至らん、然れば同局長スチブンス氏は總くス氏は記者との會見の際東支鐵道に對する同氏の意見中の大部を拒絕し僅に一部分を受諾せり故に哈市に歸還して職務に從事するを欲せざりしも政府は引退を許さざるを以て已むなく滿洲に歸し來りしものなりと語れりと同紙は尚述べて曰くヒューズ氏はスチブンス氏の聯合國鐵道管理局長たる職務は既に停止せられたるものなり。然れば氏が滿洲里に向ふは局長たるにあらず更に重大なる使命を帶ぶるべし換言せば同氏の滿洲里行は東支鐵道並に北滿の勢力を擴張せんが爲なりと云ふべし

米露合辦會社設立計畫進捗

【浦鹽電報】從來英米人は蒙古地方の畜産に注目しつゝありしが最近大に具體化し米人スマイルス氏と極東共和國牧畜調査委員長ヲルロフ氏を代表とし海拉爾を中心として大規模の牛肉輸出牧畜罐詰業並に蒙古貿易家畜衛生等を事業とする米露合辦の資本金三百萬留の會社設立計畫進行中なりと尙發起者側は東支鐵道を株主としての加入を勸誘し込むべく運動を爲したるが同鐵道にては單なる株主としての參加を肯んぜず多少紛擾を來す恐れあるも結局同會社は成立する者と目ざされ居れり

大連會議破裂 齊多側に全然誠意なし

【浦汐弘報部發至急電報】齊多側の不誠實は遂に大連會議を破裂せしめたり抑も大連會議は齊多政府の要求に依りて開かれ日本は常に極東政情の安定を基礎とし門戶開放機會均等主義を根本方針とし尙非共產主義の實行及び我が國に對し過激主義の宣傳をなさゞるを要求せしに留め何等特殊利權主權及び領土侵害に類する條件を提出せず尼港問題其他に關しても彼れの希望を容るゝと共に基本條約及軍事協定調印後は直に撤兵協定に入り速かに撤兵すべき意圖をも內示し只管交涉の成立に努めたるに拘らず齊多側は策を弄して殊更に時日の遷延を計り且浦潮州方面に於ては日露協定を無視する軍事行動を敢てし又各地に於て公然排日の言動を逞うし我軍事委員に侮辱を加へ特に基本協約軍事協定等の內容につきては概ね承認の意を表したる後突如として全然不可能なる短期日間に撤兵を完了せん事を強要し來り之を容れざるに於ては帝國政府の提案全部を非認する旨最後通告を發するに至れり聯ち日本政府は彼れに全然交涉成立を望ふ誠意なきを認めこゝに大連會議を打切るの止むなきに至れるものなり

日本引揚通告

【大連特電】五月間の日數を費し三十餘回の會見を重ねたる大連會議は遂に齊多側の不誠意に依り日本委員より十六日午後九時二十分引揚げの旨通告せるに依り彼等は十六日夜十時旗を卷きて齊多に向け引揚げ豫期の如く全く不調に終りたり

奉直總司令部進出

【北京電報】奉天派は總司令部を天津に置き張紹綽氏を秘書長となし直隸軍は軍糧城に總司令部を置き定州を最後の根據地とせり

定州外國人に開放

【北京電報】湖南省定州は外國人に開放することに決定し省長張興合氏は合辦事務督辦に任ぜられたり定州には現在日本人三十九名あり

吳氏梁氏驅逐の通電を發す

【北京電報】梁士詒氏は一週間以內に職を取消し辭任するに決したるが吳佩孚氏は從來の主張を取消し梁士詒氏驅逐の通電を發せり

派遣軍交代 連議不調の結果

【東京電報】大連會議不調の結果第八師團司令部步兵第八旅團第八聯隊野砲兵第八聯隊騎兵第八聯隊工兵第八大隊は浦鹽派遣軍交代として近日同地に出發することゝなるべし

第十一師團近く引揚開始

政情安定次第全部撤兵

【善通寺電報】大連會議調停不調の結果第八師團參謀部の浦鹽交代派遣に決したるは別項の如くなるが第十一師團は今秋の大演習の爲め近く引揚を開始すべく既に出發準備成り居るを以て同師團の出發は本月下旬より來月上旬に涉るべく隨つて第十一師團の引揚は五月中旬となるべし然れども沿海州昨今の狀況に鑑みれば全部の撤兵は不可能なるを以て駐軍當局は施政外排の聲明に隨ひ政情の安定次第全部の撤兵を爲す方針にして何日にても政府の方針に遵ひ行動し得るやう萬般の準備を整へ居れりと云ふ

地方官更迭

【東京電報】十八日左の如く地方官異動發表ありたり

岡山縣內務部長 日比重雅
城縣內務部長
德島縣內務部長(三等) 大島破竹郎
岡山縣內務部長(三等)
宮城縣內務部長
廣島縣內務部長(三等) 植田秀雄
新潟縣警察部長 永井仲一郎
佐賀縣內務部長(三等)
佐賀縣警察部長 平田紹一
任新潟縣警察部長(四等)
大阪府理事官 安達庄三
任千葉縣警察部長(四等)
愛知縣理事官 玉置省吾
任佐賀縣警察部長(四等)
廣島縣內務部長 佐藤信安
依願免本官
千葉縣警察部長 今宿文雄
文官分限令第十一條第一項第四號に依り休職を命す

小橋次官語る 更迭に就き

【東京電報】今日の地方官異動に關し小橋內務次官は語る。廣島縣の佐藤內務部長の依願免本官となつたのは廣島市長に就任の爲めである又千葉縣の今宿警察部長の休職は先程から本人は病氣であつて近來は快復したけれども妻父が亡くなつた爲め家事上の都合に依り休職を命ぜられたので自然夫等の補充の爲め異動が行はれた譯である

遞信局長會議

【東京電報】遞信省にては十七日午前十時より省內會議室に於て第五回遞信局長會議を開き諸般の協議打合を爲せり

高等學校長會議

【東京電報】文部省にては五月二日より全國高等學校長會議を開催す

犬養氏選擧應援

【東京電報】犬養國民黨總理は十七

十年平和維持條約案 ゼノア會議の主要問題 我國も亦當然贊同せん

ロイドジョージ氏がゼノア會議に向ふ十年間平和維持條約案を提出したに就き尙確報はないが當局者は有り得べき事實と觀察して居る之に依ると右は華盛頓會議の海軍協定國以外の國々をして同一目的の條約を爲さしめる目的だとも察せられるが恐らくはゼノア會議參加國全部の間に十箇年間攻擊的戰鬪休止を爲さしめると云ふにあるらしく察せらるゝ一方に於て

陸軍制限に

關しても會議の劈頭英佛の間に激論を見佛國側は極力其討議に反對を示して居るが露國側では華府會議に於て佛國が陸軍縮小案を回避した理由として對露關係を擧げて居る事を指摘し之れを討議に主張し之が態度を持續して居る更に米國がゼノア會議に正式に參加せぬ理由は實に歐洲が經濟復興を企て得ら國交の大本たる陸軍を縮小しない事に於て正しいものでないと云ふのである而して

歐洲復興を

完全ならしめるには是非共米國參加の上更に大會議開催を必要とするが米國を參加せしめる爲めには其ゼノア會議不參加の理由となつた歐洲陸軍縮小の實行を期する外はない勿論英佛の間にはゼノア會議で陸軍縮小を議せぬ默契が成つて居たやうであるが事情斯くの如き上は同會議にて到底之に觸れぬと云ふ譯には行くまいと察せらる若し陸軍縮小をゼノア會議の議題とする事が英佛默契に妨げらるゝとするならばゼノア會議に於て之を

議題とせず

とも外交々涉に依るなり乃至は復興の會議を開く事に依り之を成就せしめる方法がないでもない之を要するに歐洲復興完成の上にも亦米國を參加せしめ完全なる復興計劃を樹てる必要より云ふも更に露西亞の態度彼の如き點より見るも亦同會議に於て陸軍縮小問題にされざるを得ぬ一種の機運が醸成されつゝあるが之に對し我がロイドジョージ氏の十年休戰案である日本としては該案に對しては總議した上でなければ正式の參加如何は素より確認は出來ぬが併し其精神に同感するものである事は云ふ迄もない事である(東京)

財界沈衰は已むを得ぬ 增師說はよく知らぬ

和田總督府參事官談

第四十五議會政府委員として久しく東上中なりし和田總督府參事官の歸任談に曰く

物價の暴落、財界の不況、失業者の激增、人心の動搖……是東都を中心とする各地一般の趨勢にして憂ふべき焦眉の

重大問題たる

を失はざるなり、平和博覽會の盛況に伴ひ帝都の活氣づけるものなきにしも非ず、されど之れとても一時的現象にして到底永續すべきものたらざるや論なく今後一年乃至二年は益々惡況に陷るものと一般に豫想されつゝあり、固より財界の現象は一高一低恰も波狀的經路を辿るものなるを以て一概に斷ずる能はずと雖も彼の高橋藏相を始め井上日銀總裁の說に依らんか徐々此惡況を緩和せずんばあらず從つて民間諸會社に於ける事業整理に伴ふ失業者の增加は最早爭はれざる現實となりて各方面の統計に示され人心をして一種云ふべからざる不安の裡に彷徨せしめつゝあるの事實を救ふべくして匡救なる

由々敷問題と

見做され居れり、要するに戰時の好況後に來れる財界の一大反動に伴ふ惡ましき產物たるに相違なからん斯く一度米國の夫れの如きは近時漸く見るべき好轉の兆しを以て不況より挽回されつゝありと見るが若し日本に於ける財界の趨勢が歐米列强の趨勢に伴ふものとせば必ずしも將來を悲觀すべきにあらず

大正十一年度總督府豫算は既に新聞紙の報道通りにして再び繰返すの要を見ず、例の職員增減及び衛生部獨立實施等に關する諸官制の發布も早晩見るべきは多分五月の下旬若しくは六月初旬頃と思惟し居れり、噂に開かれた鮮內に關する會議に於て北鮮に於ける各地間の交通を取締らしむる爲め差し當り警官を增員し駐屯憲兵と交代に集合せしむべく

本年度豫算に

計上せられたるは周知の如くなるが一方西伯利駐屯軍の撤兵が漸く時期の問題たらんことを傳へられつゝある今日、同駐屯軍の撤兵を期して北鮮國境の警備を嚴にすべく內地の一箇師團を朝鮮に移さんとする計畫が陸軍側に運ばれつゝありと云ひ或は又陸軍と總督との間に既に諒解あるもの如く一般民間に傳へられ居れるも予は其斯の事實なるや否やを知らず、されど斯の如き計畫にして將來に實現されるものとせば甚だ結構至極なりと云ふべきのみ云々

支那の青年思想は進むだ 黎照甚氏語る

前支那大總統黎元洪氏の長男黎照甚氏はキリスト教學生同盟大會へ出席の爲め歸國中であつたが十六日朝入港の關釜連絡船から上陸直ちに東上したが其の車中談に曰く

キリスト教學生同盟大會は天津の予の本邸で開催したが會する者約三百名其の內には留日支那學生や朝鮮學生も多數あつて非常な盛會を極め父黎元洪も一場の所感演說をした位であつた然るに之れに對する前北京大學長蔡元培氏及胡適氏一派の反對運動は反米運動即ち支那に對する米國の資本主義に對する

反對運動で

あると唱ふる者もあるけれ共元來此等の人々は凡ての宗教を非認する唯物論者宗教靈魂非認主義であるから凡ての宗教に反對して居るのである且此等の人々は凡て會て米國に遊べる事ある人達計りであるから決して反米の氣分を抱いて居るべき筈は無いから全くキリスト教は勿論凡ての宗教に對する猛烈なる宗教的反對運動に過ぎないので彼の孫文氏の如きも大に聲援して居た樣である、元來孫文氏は熱烈なるクリスチヤンであつたが近來は全く唯物論、無靈魂主義に變つて居る。然し

支那の青年

も近來著しく思想上の進步をして居るので以前の如く捉はれたる信者は居ない皆相當の自覺の下に信じて居るのである此自覺は啻に宗教上の問題計りで無く凡ての問題に對しても皆サウである例へば政治方面とても從來の非民主々義は漸次自覺ある民主々義に進みつゝあるが如きも即ら之であるし此處に支那の學生が排日主義を主張するに對して其の淺見と沒常識を笑はるゝ向もあるけれども之とても彼等は決して日本及日本國民を排するのでは無い只其

對支政策に

對して大に反對して居るのである此點は日本の方に大に諒解して貰ひ度いと思ふ。父は近來全く政界を遠ざかり我が栽や植木いぢりに閑日月を送つて居り將來も亦政界に復活の野心等も更に無く從つて訪問客の如きも政界に活躍して居る者は一人も無く昔友達が時々訪づれて時局を離れた浮世話をして歸る位のものである云々」因に黎照甚氏は明年學習院卒業の上は天津南開大學に入り行々は渡米外交方面の研究を爲す抱負の由である(下關支局)

政務總監歸期

水野政務總監は二十三日午後七時五十分南大門着列車にて歸任すべしと

定例局部長會議

總督府にては十八日午前十時三十分より同府第一會議室に於て定例局部長會議を開き諸般の事務に關し種々打合する所ありたり

無盡業取締令 二十日に發布

總督府財務局に於て朝鮮無盡業取締に關し新に無盡業令を作製中なりし事は既報の如くなるが右は既に裁可を仰ぎ財務當局者の手に回附されたるに付來る二十日頃總督府官報を以て發布せらる由

朝鮮林業有望

水原模範場技師農學博士岡本伊三氏は朝鮮林業に對し左の如く語る

過般予は朝鮮の農業を視察して驚くべき其の發達に感じたるが殊に其の耕作法播種法收穫法は悉く理想的にして朝鮮農業に比し頗る有望なり然るに林業に到りては殆ど顧みられず全く自然の儘に放置しあるは前途誠に心細き事なり其の理由として土地の林業に對しての適否は朝鮮の方を最も有望となすべく朝鮮の林業は非常に有望なる將來を有するのみならず、殖苗の選び方宜しきを得れば短期間に於て成功するを得べく朝鮮は一面に於て殖林に適する禿山ありと思へば又一面に千古斧鉞を入れざる處女林の存するありて今後官民合同にて須く林業開發に盡すべきなり

道評議員視察打合

京畿道主催の道評議員及地方の有力者二十五名を以て組織せる內地視察團一行は既報の如く十九日午前十時南大門驛發列車にて出發することゝなり其打合せの爲め十八日午前十一時道會議室に參集せるが、工藤知事より一場の挨拶あり終つて宣化堂前にて記念撮影をなしたり引率者は地方課長伊達四雄氏にして隨行員は地方課囑託中鉢榮氏及商工課屬糸塚昇三郎氏なりと尚歸著は五月十三日の豫定なりと

通信物速達計畫

京城府內各郵便局にて郵便物の低遞及受渡は遞信局直屬の自動車を以て行ひ其の餘力を以て各局間の小包郵便遞送を爲せしが遞信局に於ては今回更にオート三輪車數輛を設備して通常郵便物及小包郵便物の府內各局間相互傳送にこれを使用せしめ尙其の餘力を以て小包郵便物の取集めをも爲さしむることに決定し近く之れを實施する由此の結果府內各局相互間の通信は一層迅速を見ると共に從業員の勞力を減ずること大なるべし因に此の三輪車を郵便局に使用することは內地に於ても未だ其の例なく朝鮮に於ける今回の設備を以て嚆矢となすものなりと

關稅賦稅規程發布

十九日附總督府訓令を以て關稅賦稅及稅關雜收入取扱規程發布せらる筈

廣池博士講演會

モラル、サイエンス(道德科學)の研究者として目下社會問題に盡瘁しつゝある法學博士廣池千九郎氏は今回モラル、サイエンスの普及並に內鮮融和宣傳の爲め入城せるを機とし同博士に乞ひ下名主催となり左記に依り學術講演會を開催可致候に付奮つて御來聽あらん事を希望す

日時 廿一日午后四時より(十九日の處延期)
場所 公會堂
講演者 廣池法學博士
主催 朝鮮教育研究會 京城日報社

職員內地視察

京畿道公立學校職員內地視察團は來る五月一日午前十時南大門驛發列車にて出發廣島神戶東京日光名古屋二見奈良京都大阪八幡等を視察して二十五日午後七時五十分京城歸着の豫定なりと

出張命令

總督府技師 後藤一郎
東京、神戶、長崎へ出張を命ず(十四日附)
元山中學校長 西脇豐造
大邱中學校長 和田英正
出府を命す
總督府水產試驗場長技師 提友寬
東京府、三重縣、山口縣、佐賀縣へ出張を命ず(以上十五日)
平壤中學校長 島崗生駒
大田中學校長 關本幸太郎
出府を命す
總督府技師 望月瀧三
東京市及北海道へ出張を命ず(以上十六日附)
總督府鐵道部長 弓削幸太郎
全羅北道南原郡出張を命ず(十三日附)

早大校友會

早稻田大學京城校友會にて會員相互の親睦を計り兼ねて規則改正の爲來る二十二日午後五時半より南山町京城ホテルに於て臨時會(會費三圓五十錢)を開催するに付出席通知洩れの向は朝鮮銀行落合氏まで通知せられたしと

人事消息

▲今村總督府通譯官 約二ヶ月間入院中なりし氏は十六日退院、引續き自宅に於て引籠り靜養中
▲佐藤伊藏氏(佐藤皮膚科病院長) 上京中の處十七日歸城
▲宮澤忠太郎氏(元山電氣取締) 十八日夜入城浦尾旅館へ
▲上田中將 十八日朝原州へ
▲松田兼二浦三菱製鐵所長 十七日夜入城朝鮮ホテルへ
▲名古屋市會議員一行 滿洲視察を終へ十八日夜入城朝鮮ホテルへ
▲鹽津清津殖銀支店長 十八日夜入城京城ホテルへ

勞農露國近情(一)

在哈爾賓 ウオンフーウキツチ氏(寄)

ソヴイエット露國の現狀は久しく國外へ通信を禁じた爲め最近迄少しも世界に知れなかつた、近頃は外國新聞記者の入國も或程度には許されてはゐるものゝ、尙其實情は充分明かになつてゐない。目下哈爾賓に住する波蘭出の一老人ウォンフーウキツチ氏は昨年の八月十九日から九月二十六日に至る三十九日間で南露のハリコフから滿洲經由哈爾賓まで具さに辛酸を嘗めて旅行した。老人は我京日社の爲めに之を露文に記して與れた。之れを見ると國家壞崩の慘禍が如何に恐ろしいものであるかがアリアリと感ぜられる。老人の旅行後既に半歲餘を經過したけれども、露國の實際は其後大なる改善を爲し得ないため今日の狀況も之と大差があらうとは思はれぬ、本社が露文の適當な飜譯者を探して之を邦文に譯出する間に多くの日子を經過して少しく覇陳になつたけれども、露國目下の狀況を窺ふには屈竟の材料と信ずるので數回に分つて掲載することにする。

鐵道の狀態

驚くべき遲速さだ、唯の三十七夜である。莫斯科に四日、彼得俱羅士に四日、イルクーツクに十日、知多に三日の滯在日數を除くとハリコフから哈爾賓までの鐵道旅行は正味唯の十六日でよい事になる、この運輸機關の速さは戰前の平和時代の狀態とオツツカツツである然らば之は露西亞の運輸狀態の恢復を示してゐるのであるか否々全然なる意味に於て決して左樣でない而しある程度に於ては然りである、何は兎もあれ、鐵橋線路給水施設は復舊され鐵道車輛は働いて居る、客車機關車も更に角備はつてゐる、唯燃料の缺乏のため大多數の線路では一週一回の旅客列車(官用、私用)の運轉だけに制限されてゐる。唯莫斯科彼得俱羅士間の一週八回とハリコフセバストポール間の一週一回の運轉だけが例外である。燃料(石炭、石油、薪材)供給の狀態は全く破壞的狀態にあるドン地方の炭坑はその入坑が休止中にある、炭坑は全く埋づまつて了つてゐる。坑夫は食糧の杜絕のため諸方へ四散して了つた。唯地方農民の小規模の手堀が行はれてゐるばかりである。明年三月までは增加は望まれない。ウクライナ(南露)(南部地方よりの南露)の南部鐵道の八月に於ける所藏炭は僅かに今後二三ヶ月を支へるに過ぎない

特許自轉車自働スタンド
その特徵
自轉車に乘つたまゝ、荷物を積んだまゝ、自由に停車も出來る、諸も出來ろ、交叉點でも、荷馬車、自動車に行きあつても、下車る要なし
組織完全
從來のスタンドのやうに、衝突して車体を破壞する憂なし、隨て停車の場合、下車る要なきため至便なり、又何人にも練習の要なし
定價 金三円九十錢 荷造費運賃共 但シ二十八吋は五十錢増し
□特約店募集□
東京市外巢鴨町新田八二九 日本發明工業株式會社

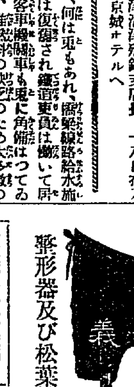
整形器及び松葉杖
十三歲以上二十歲迄 徒弟入用 書面又は來談
東京本鄉區元町二ノ六〇 吉野義足手製作所 電話小石川五一七五番 振替東京三六〇七五番
カタログ進呈

三ヶ月卒業
寫眞術講義錄
自宅に居ながら僅か期間に立派な寫眞技術家たらしむ
無代進呈 會則並に內容見本請求次第送呈
東京神田小川町四 東京寫眞術講習會

月收六拾圓以上
熟練を要せず本業に適する特約店募集希望者は先づ營業の方へ照會の信用の有無御問ひ合せ信用あれば切手參拾錢を添へ申込み次第其日より着手し得る
詳細書送る
大阪市外瓜破
金野商會
發行東京神田表猿樂町十三 大日本鍍節學院出版部(振替東京四四五五番)

月遲 雜誌
目錄進呈住所氏名明記願マス
東京市芝區南佐久間町一ノ二
金泉堂特賣部

クラダ印西洋剃刀
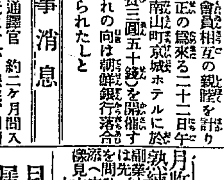
西洋剃刀バリカン製造卸
東京本鄉天神町一丁目十八番地 相場表御報附呈ス
東英舍

婚禮式
藝術木版百拾 種圖解詳說
松崎先生著 值壹圓八拾錢 送料八錢
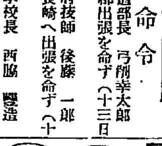
折形標本
吉凶進物の方式作法

男女職業改造新らしき發表
技工士養成
大收入多
日本通信齒科學校 東京神田猿樂町七 (電神田四〇六七)

新案英語獨習寶鑑
ABCから始めて忽ち活用自在

◇英語は第二の國語なり
◇獨習法の秘訣公開さる
類似書名あり御注意
新聞名記入
特價壹圓八拾錢 秀誠社

ゴム靴 流行合羽
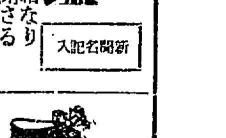
朝鮮向
福田芳勝ゴム株式會社

購買入札
土木部仁川出張所

いよいよ來月一日くじ
五千圓 三十本

公債、社債現物賣買
信託預金
簡易貸付
商品切手

日本勸業銀行構內 債券相場 勸業債券月報社
[illegible]
福岡市博多下奧服町 福岡支店

江井ヶ島酒造株式會社

根本から破壊された
安東取引信託最初の目論見
今更責任のナスリ合ひ

【安東】安東取引所の決濟機關たるもなり、京城の現取見たように直取引の機關となる目論見の下に資本金二百萬圓を以て創立せられた安東取引信託株式會社は二月五日創立總會を開いた前後に於ては、其の營業の目覺ましきものあると見られて七八圓乃至十圓見當のプレミヤムが付いて素的に景氣が好かつたが、發起人や創立委員が全然安東領事館の

當局を無視 した態度のやり方と、假令ば奉天總領事館に於ける在滿洲領事館會議に於て決議せられた取引所類似會社不許可の根本精神と今一つは今期議會の問題に上つた取引所法案の祟りで、會社當事者は當日領事に肉迫して見たり、懇請して見たり、泣きを入れて見たりあらゆる手段方法を講じて見たが、急に認可の指令を與へず、ヤット二ヶ月を經過した本月六日附を以て會社の創立を認め二十餘ヶ條より成る嚴重の命令條項を附して其營業を認可する事となつたが、其命令條項の内には安東取引所の持株五千株は取引所の役員で持つ事が出來ない、安東取引所の決濟機關たる事も出來ない、安東取引所の重役は安取信託の重役を兼務する事も罷り成らぬ外に場の内外を問はず

取引類似の 直取引は絶對に罷り成らぬ、當業信託業務もイケないと云ふ恐ろしい命令條項があるので安東取引信託株式の目論見は根本より覆へされ破壊され、所謂骨を拔かれた鯛のようなものになつて仕まつた、それでも既に株金の拂込が濟み創立總會を濟まし、會社の看板を公々然と揭げた以上之を解散する事になると安東、京城の財界を攪亂する危險が伴ふので、熱涙を吞んで去る四月十四日臨時株主總會を開き、定款の變更や、重役の改選を行ひ其の登記を濟まして目下領事館に提出中の營業規則の認可さへあれば泣きの涙でも開業する筈であるとか、而も其の營業規則にまで領事館はあゝでもない斯うでもないと朱を入れるとかで急に認可があるかどうか兎も角

換骨脱體の 會社は成立し近く開業する事となるであらうが、此の事を茲に到らしめた責任は果して何處の誰にあるのか、之を株主側から見れば領事館には富田と云ふ領事のある事を百も千も知り乍ら、當局の諒解を得ずして、而も奉天會議の標準取引所法案の提出を目の前に眺めながらドサクサ紛れに乘じて會社を創立し終り無理矢理に認可を申請して認可を受ける事が出來れば所謂火事場泥的の儲けものとなしたズルサが目の前に瞭然として火を見るよりも明かに見ゆると、又會社當事者から見ると例令會社の當事者の落度はあるにしても當局の

領事の峻嚴 なること此の際遮断するとは餘りに辛辣し過ぎた酷ひであると寧ろ恨んで居る、法律の命ずる處、官憲の命令する處に隨はねばならぬ事は、昔から泣く子と地頭には勝てぬと云ふ諺にもある通りであるが、安取信託は今後峻嚴なる命令二十餘ヶ條に征伏せられたので恐らく有價證券を主とする金錢貸付業より外に道はない事となつた以上其の責任者を糾彈する事も如何なものだか、第三者の公平なる批判を聞くと矢張り安東取引所の重役殊に大田理事長等の態度と傍若無人のやり方が禍根であると難ぜられてある、隨つて陰暗の間に鳴逃せられて居る安東取引所改造問題が大分やかましくなつて來た、安東財界の前途は常に

三四野心家 の爲め蹂躪せられつゝある事は世間周知の事で、大概にして我利我利をやめて與れたら好いのにと憤慨するものがザラにあるのは氣の毒千萬である

平元線の實測未し
豫測を終つてから滿鐵で實測
竹内遞信局長は地理實査

【平壤】『昨今二三の新聞で見ると鐵道部で平元線の實測を行ひつゝあるかのやうに傳へられてゐるが右は鐵道部でも迷惑であらうと思ひ其眞相をお話したいと思ふ——』と是を前提として當局の一人は語る『今回鐵道部から出張を命ぜられた高倉技手は平元線の實測ではなくして豫測なのである、京元線敷設の聲が高まつて以來鐵道部では屢々豫測を實施したが、何分

破邑 以北は山又山の僻地であつて豫測するにも非常に困難である、而も元山と平壤とを結び付けやうとするには破邑以北には數線あつてどれが將來最も益になるやら今のところでは判然せぬそれが爲高倉君は今一度破邑以北の地區を約五十日間の豫定を以て踏破し何々の線が鐵道敷設にも便であり其他物資の輸出入にも利便であると確むるを得たならば鐵道部から滿鐵に懸を

移牒 し滿鐵からは有力な技師出張實査するやうになつたらば始めて實測と云ひ得られるのである、要するに滿鐵の手に移らなければ實際に線路敷設する迄には至らぬのである、併し高倉君の豫測には幾多の困難と不便とが伴ふのは云ふに俟たぬ、竹内遞信局長が線路踏査の爲め十八日より成川地方に向はれるやう傳へられてゐるが是は平元線敷設に伴ふ地理實査に過ぎないので高倉君の目的とは全然相違してゐると』

水道問題釋明

【安東縣】滿鐵土木局長加藤與之吉氏は過日來安東水源地視察の爲め來安中なるが十七日午後四時より安東地方事務所樓上會議室に於て安東警務署長安東民團當局者其他の關係者に對し目下問題となり居る安東水道問題に關し腹藏なき釋明を試みたり

群山中學設立請願
近く總督に提出

【群山】最近群山中學設立問題の再燃し府協議員學校組合議員商業會議所議員其他有力者會合協議の結果群山中學校期成會を設立し委員四十名を選定更に實行委員十三名を擧げて運動實行方法を調究決定したとは既報の如くであるが愈々請願理由書を添附して群山中學校設立請願書を總督に提出するに決定し目下群山府内外關係各地有志者數人の署名調印を取纏め中で近く提出の運びになると

煙酒新稅檢査方法
列車及船舶で手荷物の臨檢

【大連】關東廳は煙酒新稅徴收施行に關して滿鐵に對し大連埠頭に保稅倉庫設置の交渉があつたが滿鐵では調査の結果實行不可能なる旨を回答した爲當局から州内で消費する煙草酒類の脱稅を防ぐ爲め鐵路は普蘭店驛から列車内で旅客の手荷物を調べ海上では大連港入港船舶に臨檢し總ての搬入物を檢査するとの内意を通じて來たので滿鐵當局者は慎重考究の結果課稅品を成る可く船荷證券若しくは貨物引換證等の證書で輸入する貨物にのみ限定されたい旨の理由を具して當局に考慮を求め[illegible]頭部事務長は關東廳に出頭して交渉し諒解を求むる事に努めた結果當局者も滿鐵の意嚮を容れ數日内に勅令發布と共に徴稅施行方法を内示する事に決定した相である尙一滿鐵旅客の手荷物檢査を實行すれば往々怨嗟の聲を高むる傾向に總稅額の上より見て煙酒稅は考へ物であらう

滿場一致可決
平壤府協議會

【平壤】既報の通り平壤府では十七日午前十時から府廳樓上に於て府協議會を開催し水道擴張工事費起債の件第三期擴張工事費に對し國庫補助申請の件は何れも滿場一致を以て可決したりと

家屋取除延期

【安東縣】安東滿鐵附屬地沿岸通り及び六道溝の民有家屋にして腐朽危險に瀕するもの又は市街の體裁を損ずるの理由を以て滿鐵より其の所有主に對し去年九月限り取除けを命ぜられたるもの四十戸本年九月末日まで取除け期限に達するもの八十八戸あるも目下財界不況の際なれば敢て困難なればとて各區長より地方事務所に對し今一ヶ年間延期せられたき旨を懇請したるを以て當局も之を諒として延期を承諾した

關東州煙酒稅率

【大連】州内に於ける反對の聲高く或は他に適當なる財源を發見したるときは其の筋にても中止の意思もありと傳へられつゝある關東州煙酒稅率は日本酒一石に付金十圓、ビール同上金四圓、酒精含有飲料一度に付金一圓五十錢、高粱酒一石に付金一圓にして煙草稅は從價の二割五分乃至三割を徴收することゝなり愈來る二十日より實施せらる

平澤校運動會

【平澤】平澤公立尋常高等小學校に於ては來る二十三日の日曜をトし平澤公立普通學校は同二十八日何れも例年の通り春季大運動會を開催する筈

長滿糧食局長

農商務省糧食局長日滿欽司氏は隨員一名を隨へ來る二十二日午前五時十分着列車にて來安する旨通牒ありたり（安東縣）

王世子へ獻上品

【海州】李王世子殿下同妃殿下が御歸鮮につき在海州の高等官以上民間有志者一同より道内の生産品中最も精品を選び價格三百圓位を獻上することに決定海州面長は昨今有志者と協議中なり

新校開始と任命

【平澤】振威郡安立普通學校は豫て新築中の處竣成したるを以て來る五月一日より授業を開始するに決し、校長事務取扱として平澤普校長伊藤幾太郎氏任命され、訓導朴海雄氏も同時に任命されたり、因に平澤尋高校教員木島氏辭任し後任として石橋兵吉氏十四日任命されたり（平澤）

平壤吏員表彰

十七日午前十時平壤府廳の樓上で篤に鶴田道知事から表彰された宮本文治伍觀鎬兩氏の表彰式が擧行された知事代理として平井内務部長臨席し褒狀を與へ答辭を代讀し宮本氏之が答辭を述べた宮本氏は會計事務に伍氏は徴收事務に關し格勤精勵よく衆人の模範とするに足るの人物府勳表彰者の第一回受彰の榮冠を擔つた列席者は桝野府尹其他職員全部府協議委員で頗る盛會であつた（平壤）

專賣支局派出所新設

【全州】全州專賣支局管轄にて十三日附を以て裡里、井邑、及び忠南論山に派出所を新設することを發表されるが裡里井邑は販賣取締忠南論山は收納事務を爲すべしと

執務時間改正

滿鐵關係の各事務所は四月十六日より來る九月十五日まで午前八時より午後四時まで事務を執る事となれり（安東縣）

警務署射擊

安東警務署員は十七十八の兩日甲乙二班に分れ第一回射擊會を執行し一等より七等までに賞品を贈りたる由なるが射擊場は六道溝陸軍射擊場にて距離二百米突の臥的射擊なりしと（安東縣）

安東の大運動會
來る二十三日

【安東縣】安東滿鐵の春季大運動會は來る二十三日午前八時より安東驛前北廣場に於て開催する事と決定して居るので各組に於ては今年こそは優勝旗を取つて見せると云ふ意氣込みで非常の熱心で猛練習を勵んで居るが本年の賞品競爭は昨年まで五種競爭を二十數種に增加した相であるが其の理由は五種位に制限する時は斯の如き青年揃ひの組に月桂冠を與ふる事は必然の結果であるから成るべく公平を保つ上に於て二十數種を擧げたのである相な爲市民の春季大運動は執行せず秋季に延期したから脾肉の嘆に堪へぬ市民側よりも數組の選手を出す事となつて居る當日の大運動會は蓋し非常の盛況を呈するであらうと豫期せられて居る

仁川觀櫻大會

場所　仁川松林里貯水地附近
期日　四月二十三日（日曜、雨天順延）
詳細は追て發表す　京城日報仁川支局

法院の觀櫻會

海州地方法院の院長檢事正を中心として二十三日の日曜日午後一時より構内に咲き亂れた櫻花の下に盛宴當日は各官廳の高等官及警察署長郵便局長殖産局長金融組合理事長民間内鮮有力者一百名以上を招待する由（海州）

局員野遊會

安東郵便局員は甲乙二班に分れ來る五月五六の兩日鎭江山に於て花見野遊會を催すべく目下種々工夫中なりと（安東縣）

元山財界小話

▲最近漁期に入つてから鱈が約千五百駄の入荷があつた漁地は[illegible]で同地から清津に入込み同地から荷が[illegible]でドシく元山に來る▲漁場では十八九圓で買付けるさうだが元山商人の手には五十圓以上で無ければ入らぬとの事それを元山商人が相場で轉賣する相場は先づ最近六十四五圓見當だからボロイ事は無いが多く鮮人が取扱つてゐるので頗りなやうで人氣は相應好らしい▲荷爲替は無論殖銀一手で引受けてゐるが此方面の關引が二十萬圓位だ殖銀支店では大抵四圓の頭金を取つてゐるから安心なもの少々不渡があつても平氣でゐる▲支店長中根君は北鮮通だけに鰮鱈の貸出には確信があるらしくイクラでも御爲替の鯛張に應ずると云つてゐるが是から出る鰮鱈は途中腐敗の虞れがあるから餘程戒心を要するとの事▲殖銀支店の二百萬圓貸出しは鮮銀の倍額もあつて素人眼には一寸多過ぎるやうに見えるが實際約百萬圓は東拓式の低利の資金であつて長期物が多いらしい近くの水利組合に二十萬圓計り同組合の資金を出すさうだが年利八分五厘だと云ふ事▲鮮銀支店では一昨年の財界破綻時代から無闇に緊縮方針を執つてゐるやうに誤解してゐる商人もあるが實際はさうで無いやうだ荷爲替でも何でも確實なものであれば決して貸出は拒まぬと店長も代理者も口を揃へて云つてゐるが何うも面黑いものが多いらしい▲鮮銀の古田君曰く『金を貸さぬと惜まれるし……アハヽ』是は確に懇命だ（一記者）

銀行會社

第一金融組合（釜山）第一金融組合にては十六日午後二時より同所樓上の大廣間に於て組合員の第三回定時總會を開催坂田組合長議長席に就き前年度の營業報告及剩餘金處分案、幹事缺員の選擧、理事任期滿了選任之件等を諮議せるが理事者の提案通り資産負債貸借對照損益計算全部を承認の上滿場異議なく剩餘金處分案を原案通り可決し次で幹事缺員の選擧及理事の選任は組合長の指名により島末、木下、中井、岡田、西尾の五氏詮衡委員に選み協議する事となり其結果組合地域の分布上富平町方面に田代直吉、南濱方面に赤坂正一、北方に趙禹錫の三氏幹事に選任せられ理事は當組合創設當時より其任にあたりて効績顯著なる山川定氏を再任推薦する事に滿場異議なく決定し滿場拍手を以て迎へ尙坂田組合長より今後の營業方針に就て意見の開陳あり次で山川氏理事重任謝舌の挨拶あり午後四時閉會せり

平澤金組總會【平澤】平澤金融組合に於ては來る廿三日午前十時より定時組合員總會を開催する筈

忠南金組總會【大田】忠南各金融組合定時總會は八日錦城組合を振り出しに左記日割に依り開催しつゝある兒玉財務部長は鐵道沿線を奥田聯合會理事は北部地方を瀬戸副理事は中部地方を夫れぐ擔任し何れも朝鮮語を以て組合趣旨の宣傳に努め至る處に好評を博しつゝありと
四月八日錦城、二日論山、定山維鳩十日連山青陽、禮山、十一日禮城洪城、十二日大田保寧海美、十三日燕岐、舒川江景瑞山、十四日鳥致院舒川、唐津、十五日韓山、十六日成歡燕岐鴻山扶餘十七日俳川扶餘洪川十八日天安彩雲、古德十九日牙山二十日仙掌二十二日公州

將に開かんとする仁川配水池の櫻

鴨綠江畔より
安東支局　一記者

◆春風江畔の楊柳を吹いて、鴨綠江は白魚の漁獵期となつた、野に山に春草萌えてズイくと伸んで行く、三春の行樂を待ち詫ぶる士女は櫻の蕾で早きは既に野遊會の相談に花が咲く、而し世の中の不景氣風は相も變らず吾人の懷の邊より吹く附つたものである

◆恐ろしい樣で嚴しく味のある加藤安東警務署長は甲種乙種の藝妓酌婦に一日の公休日を與ふると言ふので去る十一、十二の兩日に亙りて樓主や酌婦連を集めて一場の訓示を與へた酌婦に媚を賣るとは云へ彼も亦人である同胞であるが然し此の許が何時まで持續するかは一寸判らない

◆安東上水道は相變らず濁水、而して五月の田植の樣な濁り水、この狀態は今三四ヶ月は續かうと云ふ噂、滿鐵當局の釋明を聞いて見れば、無暗に攻擊ばかりでもあるまい、かと謂つてこの儘に押し進んで往つては市民の保健狀態が氣遣はれる、この間も警務署、地方事務所、民團衛生委員、醫師會などの評議會が開かれた相だが小田原評議に終るより外には道がない

◆要するにない水を貯めようとする滿鐵の苦心、六七月の雨期までに貯水池を掘り上げて天水を貯めようとするのであるから、水源池を覆き拌せて泥水を作ると同じ事、病氣を癒さうとすれば、痛い切開治療もせねばならぬと同樣であるが、其の苦痛が一萬二千人共通だからたまらない

◆濁水は偏忍ぶべしとなし、出火の際は一部の被害と斷念して見ても保健上には半時が出來ぬ何とかこの濁溝した水を濾過して飲料に適する丈けの設備を考案して一般市民に敎へて貰はねば困る、加藤署長も是れ丈けは營業停止をする譯には往かぬと困り拔いて居るとか

◆株式界の現狀、安東許りじやないが、安東の市場が小さい丈け夫れ丈け株式界の不景氣は酷い、日に日に特殊が蹉跎して行く處は丁度經濟を削る度に減つて行くと同樣の譯、額に汗を流さずして萬金を攫みたのが、悪いには相違ないが、滿鮮を通じての投機熱が全國を通じての株式熱流行の然らしむる處であると思へば誰をか怨まんやである

◆吳服屋も氣拔け氣分、一般雜貨店も暇、銀行の預金は減る、貸出は固定一方、豆粕が出ないは、花柳界も甚だ賑やかでない、高歩の金のみが能く動く、かと見れば民間の住宅難緩は相當に忙しい、不景氣と云へば不景氣、悲か安定に近づく前程であると謂へば左樣にも見られる、世の中の事、一概に悲觀する必要もあるまいナ

地方集會

▲釜山金融懇親宴　釜山第一、第二金融組合にては十六日組合員の總會を了し十七日午後七時より釜山官民重なる者、各銀行業者、各新聞社記者を幸町加茂川に招き宴あり阪田第一佐谷第二組合長兩氏起つて組合創立以來全鮮に於ける優好成績を擧げつゝあるに付一應の感謝を述べ挨拶に代へ終つて松井殖銀長來賓一同を代表して謝辭あり一同宴に移り午後九時半盛會裡に散會

▲東拓支店招待會（大田）　東拓大田支店長坂本宮次氏は十五日午後七時より大田官民有志を富士家に招待し晩餐の宴を張りたり

地方人事

▲上田志馬平氏（地方事務所庶務主任）奉天へ出張中の處十六日午前歸任（安東縣）
▲新庄屋北[illegible]十七日朝新羅丸にて上陸[illegible]（釜山）

一番賣れる葡萄酒は
一番良い葡萄酒です
蜂印香竄葡萄酒（ハチジルシカウザンブドウシュ）
每食前の一杯は直ちに血を增し肉を肥す
美味＝最も快爽にして萬人の嗜好に適し
滋養＝最も豐富にして體力と精力を增す

發賣元　株式會社　近藤利兵衛商店
特約店　京城南大門市場通　辻本商店
釀造元　株式會社　神谷本店

1—AP—27

無代進呈
英習字
一冊の英習字帖及び英習字法一冊を無代進呈す
大日本英習字研究會
東京目白高田町

ふくまく
本當によい家庭妙藥を知る申込有れ
兵庫縣明石市　森末博藥院　本家

産婦人科
小兒科
女醫遠山醫院
京城永樂町二丁目交番所前　長電話本局一六三四

◎洋服注文の好季節
◎雜誌服裝界の必要
◎大阪糸岡の機關雜誌『服裝界』御覽になりましたか？
◎『服裝界』貼付の洋服生地見本御氣に入りしか？
◎糸岡商店獨特の良品廉價御諒解ですか？
◎『服裝界』は官廳學校役場へ發附しあり
◎數に制限あり品切せさる内に御注文を乞ふ
◎服裝界御入用の方は郵券拾貳錢送附あれ
糸岡高等洋服、特賣品
消防、青年團員制服、登山服は糸岡へ
◉舶來紺セール折襟三揃　壹組　參拾四圓
◉舶來格子セール折襟三揃　壹組　參拾參圓
◉舶來アルパカ折襟上衣　壹枚　拾四圓九拾錢
◉純毛ヘヤクロース袴　壹足　八圓
大阪市東區谷町三丁目一番地（振替大阪一七七九四番）
絨服合名會社　糸岡商店

資本金參千萬圓
株式會社　朝鮮殖産銀行
年賦又は定期償還方法に依る勸業資金の外一般銀行業務を取扱申候
京城府南大門通一丁目
頭取　有賀光豐
支店及派出所
京城、仁川、水原、開城、清州、忠州、公州、鳥致院、大田、論山、江景、全州、群山、井邑、裡里、光州、木浦、麗水、松汀里、大邱、金泉、尙州、釜山、馬山、晋州、平壤、鎭南浦、沙里院、海州、安州、新義州、江界、元山、咸興、北靑、城津、羅南、會寧、淸津
右の外内地、朝鮮、滿洲、支那各地に爲替取引先有之候
資金を造るには當行の『殖産積金』に御加入なさい。
そして毎月怠りなく一年間御掛續けになれば御便利な資金の御融通も致します

若き乙女の肌に
ホーカー液
今の一滴は永へに貴く
今離されぬ
春は嬉し
ホーカー液を塗けた
爽しさは更に增し
お出掛の晴のお化粧には
ホーカー白粉
ノリノビツヤ共に申分のない白粉
小　二八〇
中　五八〇
大　一〇一五

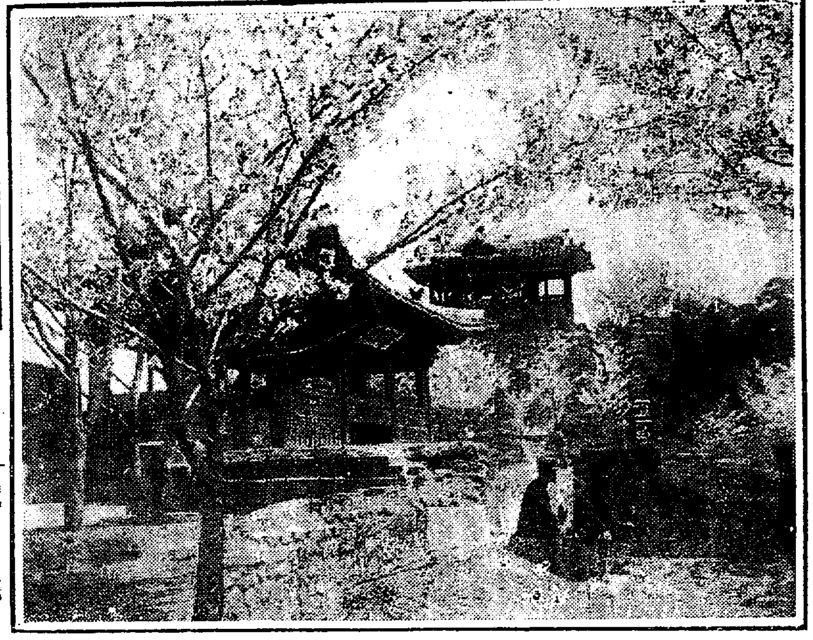

—◇水原華虹門の櫻◇—

英太子樣へ參らせ候
水莖の跡美しい女の手紙が
每日離宮に七八十通も屆く

英太子の御入京以來赤阪離宮へ日に幾七十通となき手紙が配達されるが之に就て赤阪郵便局の某配達夫は語る『何れも英太子殿宛の手紙ですが中には英字のも可成りあります封書上書に歡迎文を中としたのも隨分ありますが、美しい日本の

婦人用 の封筒に、それこそ水莖の跡美しきと云ふ女筆のものが澤山あります、差出人も何々伯爵とか名門の令孃らしいのがありますが匿名のはないやうです、一日七八十通は配達します、京都大阪や東北方面から來るのもありますが中には日本の

小學生 らしい可愛い手蹟のものもあります、何しろ離宮の中は廣いので配達に行つても面喰らひます』と右に就て某接待員は語る『其れは斯うして國を擧げて歡迎してゐるのだから手紙位は澤山來るだらう米國や佛蘭西の

婦人達 から隨分不躾な手紙があつたさうだが、日本ではそんな不躾のない樣にして貰ひたいと思つて居る、併し歡迎を籠めた歡迎文を差出すのに當局が干涉する權利もないし又英太子殿下も歡迎文を通して日本の國情を知られる譯だ』（東京）

大學や專門校出の遊民
就職口がなくてゴロ〳〵して居る
有識無産階級者の悲哀

近頃の不景氣で最も苦しんで居る者は筋肉勞働者ではなく寧ろ所謂有識無産階級に屬する人達である、現に東京市の職業紹介所あたりに最近最も多く就職を頼みに來る者は勞働者などよりも中學或は高女卒業の者の方が餘程多いと云ふ事である。更に驚くべき事は最近三ケ月間に市職業紹介所に就職を頼みに來た帝大卒業の學士が三名外國語學校專門學校出の者が百十三名及び女子大學等女子專門學校を卒業した者が五名もあつたと云ふ事實である、此の如き事はこゝ一年ばかり以前には殆ど絕無であつた事で之を以て見ても最近の不景氣に有識無産階級に屬する人達が如何に苦しんで居るかを知るに足るのである右に就き安田市職業紹介所長は語る『大學專門學校出の人達で當所に就職を頼みに來るやうな人が出て來たと云ふ事は目下の學校卒業期に於て如何に學生達が就職に困つて居るかを語るものだと思ひます、實際こんな事は以前は殆どない事でしたそれのみならず近頃當所に就職を頼みに來る人で教育の無い人などゝ云ふのは殆どありません之等は明かに智識階級の生活不安を語るものだと思ひます、次に昨年一年間に高女卒業者で當所の紹介により女事務員となつた者の數が約五百人もあつたと云ふ事殊に其の中には女子大學卒業等の者も交つて居たと云ふやうな事は頗る注目す可き現象と思ひます（東京）

九十六歲の村長さん

高知縣安藝郡井の口村にては今回村長の改選を行ひたるが中平助六氏當選せるも九十六歲の高齡者にて何れも危んで居る尙大野助役小松宇太郎も八十五歲の高齡者である（高知電報）

密漁船捕拿 鴨綠江口は目下漁期に入りたるを以て內鮮人の漁船多數入り込み相當の漁獲物ある模樣なるが數日前支那の漁船が密漁しつゝあるを發見捕拿抑留中なるを以て安東領事館より吉田書記生、安東警務署より森脇警部現地調査の爲め十六日龍岩浦に出張した（安東縣）

東萊行（下）
櫻洲生

東萊の溫泉は今から一千餘年前の發見に依り其效驗が顯著なので古から全鮮隨一の溫泉として遠く天下に其の名が喧傳されて居た、最近分析試驗の結果ラヂウムの含量が豐富であるといふことが明瞭になつた、色々な病氣に對して治療的効力があるが就中慢性胃腸病、婦人病、慢性膀胱炎、皮膚病等には著しき効を奏するそうである

湧き出づる湯の量は實に豐富で浴槽には何時も淺々と溢れて居る、湯は無色透明で氣持が好い、湯元は四十度以上の高熱で各浴槽に導くまでに丁度適當の溫度に調節さるゝやうな裝置がしてある每日數度溫度を計つて注意されて居るから何時飛び込んでも上加減である

浴槽を有する旅館は蓬萊館、荒井旅館、鳴門旅館の三軒であるが何れも設備の行き屆いた浴槽を有して居る、普通混浴の大浴槽が男女各一づゝある外に家族湯といふのがある、蓬萊館の混浴槽は二百年前の構造だと言ふが實に立派なものである全部花崗岩疊みで浴槽の面積といひ構造といひ申分はない、之を以て見ても此の溫泉が昔から如何に珍重されて居たかゞ窺はれる

各旅館とも客室や其他の諸般の設備が完備して居る娛樂室もあれば種々の運動器具もある殊に蓬萊館の庭園など頗る數奇を凝したもので築山あり石の配合が實に趣味に富んで居る殊に陽春四月には滿庭櫻の花に埋められて一入眺めに富んで居る、今度の招待會は恰も櫻の眞盛りで遠來の記者團を全く花に醉はしめた、日曜と祭日のぶつ續きであつたから釜山方面からの一般客も多くて三旅館とも室切れの盛況であつた

東萊溫泉の名は斯うして年と共に廣く世間に知れ渡つて行くであらう同地旅館組合及び有志は協力一致して其宣傳と繁榮に努力して居る此の際吾人が同地繁榮の爲に望みたいことの一二を擧ぐれば、先づ第一に釜山東萊間の交通機關の完備である。瓦斯電車はあるけれど實に便りない電車である。自動車の便はあるがそれにしては東萊入口の道路や橋が不充分である。次は運動場の設備である庭球コートの一つ位は是非欲しいものである。又附近にある名所舊蹟なども此の東萊を中心として保存整理と其の交通の便を更に工夫したいものである、今一つは溫泉地として遠く滿洲方面から客を招致するやうに宣傳されては如何なものかと思ふ

東萊は四季の氣候もよく實に天然の保養地たるを失はない、斯る樂土を天下に知らしめることは同地方人士の社會に對する一種の義務でもあり又自己の繁榮策でもある、今回の懇切なる款待に對し衷心謝意を表すると共に、同地の發展を祝して筆を擱く（完）

長井氏の慶事 府內旭町居住本社員長井頤治氏は小泉貞造氏夫妻の媒酌により田村俊子孃と婚約成り十七日朝鮮ホテルで披露宴を張つた

女の歌へる

內海南美惠

◇淋しき杏子の花の咲く家に我あり今日も寂しさに泣く
◇春の雨花を濡らして降る日かな君とわれとの心にも降れ

淸水久榮

◇勤めより歸り背子を慰むることさへ今は淋しくなれり
◇支那大工その口々にくちずさむ小歌に悲しき想ひわく

抽美子

◇おもかげに泣きよる人の淋しさに似て花さけり紅椿はも
◇わが腦になげやる午後の川岸に今日も來てとぶつばくらめはも

娘を持つ親達へ
女子養育の三要件（二）
母親の子女に及ぼす感化

女子は思慮が早く定まり、結婚後方向を變化するものではないから教育は將々六ケしいが、學校や家庭では技藝を授けるに止まるばかりで性格養成に力を致さないのは大に考へものである、古來の女大學主義では此の文字の意味に當てはまらぬから第一に性格を磨き上げる事が大切である。それに次いで思想を世界的にする事、次には實際的の教育を施すのである。

眞の宗教的教育方法

性格を磨き上げるには家庭が先に立つて宗教的となるのが必要である。宗教的と云つても念佛やアーメンを唱へたり、寺や教會へ參ると云ふ意味ではなく、眞に宗教的で教育を施す事であるから云ふ迄はどうしても家庭や朋友から感化を及ぼす方針を考へないといけない。

妻に必要な世界的智識

中流以下の家に嫁した場合には世界的智識の必要はないと思ふ者もあらうが、決してそうではない。今日は下層の人も新聞を見て何處の國には何んな事件が起つて居て、それが吾が職業に間接に影響を及ぼして居る位な事は注意して居るから、妻でも獨逸はどうなつて居る、露國はどんな事になる位は心得て居る必要もある。し、殊に下層には移住者も多いから海外の發展上必要であらう。中以上になれば尙更子供の教育にも良人の手助けにも大に世界的智識が要る事は云ふまでもない事で都會に活動する良人なれば大抵の場合間接にもせよ外國との交際があり、見るものにも外國語があるから妻も外人との一寸した會話や手紙位は判る位の素養がほしいものである。

良人を元氣附かせよ

良人を助けるとは實際的に熟練した腕で家政を處理し良人の務め忙はしければ家內の交際や親戚のやりとりを司り、良人が心配なく外に發展が出來るやうに工夫すべく、良人の地位が低く收入が少いからと云つてブツ〳〵愚痴をこぼさずに無益の費を省いて良人に元氣を出させ、修養をつませるやうに仕向けると、自づと地位も高まるワケである。又都會に住む中以上の活動家で新聞や雜誌を澤山に見る人の妻は、自分が先づ閲讀して必要な部分へ符號をつけておき、良人に讀ませる事なども忙はしい良人の非常なる手助けとなるものである。今の女子は斯うした智識から云ふ働きの出きる程度まで修練する必要があらうと思ふ。

初めて成功した人工姙娠法
東京の古川醫師が實驗發表
若い婦人程奏効する

昔は子無きは去るとさへ云つた位であるから日本の婦人は不姙を恐る事が一通りでない、東京麴町區下六番町廿三醫師古川國巳氏は此婦人の苦惱を救はうと十數年來研究中であつたが、遂に人工姙娠法を發見し過去三年間に五十二人の婦人に實驗し六人迄成功しその後之を京都に催された全國醫學大會に發表し、十四日歸京した、氏は語る『自分の親戚で子がないので困つてゐる者があつたので之れを氣の毒に思つた事が研究開始の動機である、人工姙娠法は男子の精子を器械的作用で子宮內に注入し精子を卵子に結合するのであつた自分の實驗では生殖器病の無かつた者十六人に試みて四人成功し生殖器病のある者三十六人に實驗し二人成功した年齡は壯年の者程奏效する、らしい、京都の大會では大分質問も出た自分は是から研究を進めて行く考へである』（東京）

大龜の死體を喰べて中毒

新竹醫院に漁夫七名は去る九日體重二百斤、體長三尺五寸の大龜の死

熟睡しないと肥えぬ
大抵の動物は五日眠らぬと死ぬ
睡眠は食物よりも必要

睡眠は人間のみでなく一般動物にとつて食物より以上に必要な結果を示す場合がある、つまり生理學者の實驗によると動物を二十日間くらゐ絕食させて、體量を半分以下に減じさせた後でも適當な保護さへ加へれば又回復することが出來るが、犬の如き動物はこれを

五日間絕對 に眠らせないでおくとどんな保護を與へても死んでしまふ、またロシヤの學者が自ら實驗した所によると睡眠を止めてから二日目の晩には最も堪へられぬ睡さを覺え（殊に夜明け方辛く）三日目の晩はそれ程でもないがいろ〳〵な妄想が起り、手の握力が減じ記憶力も注意力も非常にわるくなり、いつも二分間で記憶出來るものが二十分間かゝつても覺えられぬやうになつたといふ、このやうな點から見ても

痩せた人は そんなに眠らなくてもよい徹夜ぐらゐ遣れるだらうとムチヤな眞似をして貰ひたくない、よく熟睡しないから肥れないのである、昔支那では眠らせぬ拷問といふのがある、人民はこの刑を一番怖がつてゐたといふ生理學者の立場からいふと疲勞は睡眠によらなければ完全に回復は出來ないそれ故成育の盛んな子供たちや店員、若い年輩の男女には

充分の眠り を與へたいものである。つまり夜早く眠らせて朝早く起すが如きは最もよく成績のよい學生は大抵この方針をとつてゐる

さて睡眠はこのやうに必要なものであるが、人間の眠つてるときの生理的變化を加藤元一博士の如きは次のやうに說明してゐる、第一に筋肉の緊張度が弛み顎なども起きてる時と違つてダラリとする、次に呼吸の數が減り調子がゆるくなり、深さも減つてきて主に

胸式呼吸 をする（但し男は普通腹式、婦人は晝夜とも胸式呼吸をする）第三には新陳代謝が減り炭酸瓦斯の排泄量も少くなる、第四に心臟の收縮力が弱つて脈搏が減り子供では一分百四十位ぐらゐのが百二十ほどになり血壓も下がる眠たくなると頭や手足がポカ〳〵して太くなるのもこのわけで腦にある血が下にさがつて皮膚の血管がひろがる結果であるそれから眠ると分泌作用が減り

小便や大便 も少くなる、また眠つてる間でも末梢神經や五官は眠らない、筋肉の動かないのはそれが眠るのでなくて、これを司る腦が寢てゐて働かぬからである、それ故反射的には幾らでも動く、たとへば夜具から出てゐる手をチクリとつねると手を引つこますし、熟眠してゐる者がよく寢返りなどをする眠りの順序をいふと先づ意識を司る腦の中樞部が眠り最後に聽中樞部がねむり眼がさめる時はその逆に行く、動物は

なぜ眠るか といふに種々の說があるけれど、晝間の活動で神經細胞が疲れて來て種々の老廢物が腦にたまる、すると皮膚の血管の緊張度がゆるんで澤山の血液が皮膚に集まつて來る、從つて腦の方の血液も減りそのために腦の細胞の興奮性が下つて睡眠といふ無意識狀態を起す譯となるので要するに睡眠の主因は『腦の血液の減少』であるといふことが出來る、それ故よく眠るのには枕を自然に高くし、手足を下げておく方がよい、またおいしい物を澤山たべて眠氣がさすのは

胃腸の血管 に澤山血が集り、腦に貧血を起す結果であるこれから若い男女を使つて仕事をする人たちは彼等に適當な營養物を與へると共に睡眠を充分（八時間は必要）に與へて能率を發揮させて欲しいものである、尙ほ徹夜する時には短時間づゝでもチョイ〳〵眠れば疲勞の度が少くなる

鳳仙花 今が蒔時

秋咲きの花の種は昨日今日蒔くとよろしい小さな箱の底に幾つもの穴を明け土を入れて此の中に播種するのが手頃でせう箱の一番底に小石を入れその上へ砂を二三寸の厚さに入れ上層の砂質土壤にして播種し芽が伸びて來て本葉が數葉になつた時鉢などに定植します、そして枝が出て來たらそのしんを摘ますとだん〳〵枝が多くなります、鳳仙花をこの方法で育てますと先づ七月頃からそろ〳〵花が咲き出します花を長くもたせるのは開花後すぐに一つ一つ花梗をつみ取りますと實を結ぶ機能がなくなるのでつまり花の去勢された若返り法をでも施したやうに霜の降るころまでも萎まずにゐます肥料は米の洗ひ汁などを時々やる程で結構です

第三回 水原觀櫻大會
廿三日日曜日開催

古蹟に富んだ水原三萬本の櫻は打ち續く春暖にムク〳〵と膨らんで來ました、八達山の松翠西湖の春色は粧を凝らして皆樣を待つてゐます、是非御參加下さい

往　南大門發　午前八時二十分
復　水原驛發　午後五時四十分
會費　大人　一圓二十錢　小人　（四才より十二才迄）半額

演藝案內

松竹キネマ株式會社朝鮮總特約店　櫻井町電話八七三　**大正館**
●當る四月十三日より傑作映畫提供
○ローリン ロイド油斷するな　長尺
○實寫 アザラシの海　長尺
○喜劇 松竹歌舞伎俳優總出演
▲舊劇 **笠井大六郎** 全五卷　甲斐の國武者笠井大六郎が花も味もある職場武勇物語
▲正喜劇 **愛の勝利** 全五卷　アメリカン映畫會社提供　潑溂なる美人名優マーガリタ・フキッシヤー孃の扮する慈善家の茶目振と松竹キネマ特作教育映畫
▲新派悲劇 **酒中日記** 全六卷　故國木田獨步氏傑作　親と云ふ名に地位も名譽も希望も犧牲にした大河今藏は不幸者であつた自らを不幸者を救ふとして投げ重なつた可憐なる妻子は一層の悲しき淚の文豪の筆に成る慘ましき記錄である　十五日、十七日、土曜日曜祭日晝夜

京城本町一丁目電話五九七番　日活直營　**喜樂館**
四月十九日よりお待ち兼ねの特別大興行
實寫 ゴーモン新報　寫眞屋
日活東京派 第一部本年新作 滑稽
日活向島 家庭悲劇 **うき世劇** 六卷　柳川春葉先生傑作　作者が半生の心血を傾注せられし千古不滅の名著にして當時我文壇を風靡せる斷腸の悲劇
消魂一大家庭悲劇　倒國際映畫會社大傑作
米國エルモリンカン大活躍　猛獸大冒險大活劇 **ターザン** 前篇中後篇の內前篇公開　ターザンは森林中で初めて猿に養育せられ人の愛情を受けて知るに至つた後彼等の奸惡に怒り遂に破れる彼等の奸策とのために己を知らしめた…

日活京都撮影所 **曾呂利新左衛門** 全五卷　身を頭に…太閤の腰巾着として立つ松扇…
稀世の傑作に…
株式會社日活指定館 **京龍館** 電話三一一番

國際活映株式會社提携新大興行
○當る四月十四日より全部取替
○滑稽 市外出防止策 全二卷　市川延十郎一派出演
▲舊劇 **尼子十勇士** 全五卷　尼子義久が毛利家の討手を亨けて敗運命に陷りしも尼子の殘徒山中鹿之助等十勇士
▲喜劇悲劇 **夫婦の如く** 全五卷　アルプスの山麓に咲く花一輪アドリエンヌは亞米利加に渡つて彼女の得意の歌を以て評判と富を得た夫れが愛となり笑となり嫉み？となりメイアリ
國活、映畫京都角筈撮影所製作　新派悲劇 **故鄉を後に** 全五卷　御國艶子一派主演　音家庭に悲劇　新市と云ふ百姓の伜が繼母の虐待に家を捨て學の道に志して臥薪嘗膽の成功の端緒に就けり殘忍なりし繼母の零落

洋畫專門 三友倶樂部 **黃金館** 電話二六三七番
四月十九日より壯快映畫上場
古城 實寫 滑稽 坊の床屋 一卷 今週上場
ユニバーサル會社映畫 一人情劇 **混亂の巷** 六卷 カーメル・マイヤース孃 アランフオーレス氏共演
第四回 日活 エデイポーロ劇 大連續 **消ゆる短劍** 四卷 第七篇…第八編 大冒險は今週より加わる來れ愛活家
伊太利ケーザル社特作 現代悲劇 **呪の恨** 全五卷 文豪アルリーボーフ氏原作 キツトリオピアリキ氏
一伊國文豪 プランチエスカベルチー孃 主演
毎日晝夜二回開館

本町 **京城劇場**
京城新派新進劇一行第二回目替藝題 大阪每日新聞連載小說菊池幽芳氏作 **白蓮紅蓮** 七場
主任 …

東京落語講談會 明治町電話二六〇 **浪花館**
當る四月十三日より午後六時開演
▲落語（文作）▲落語（圓路）▲柳家…
三遊亭圓馬…

永樂町一丁目商品陳列所前 **中央館** 電話三〇一四番
當る四月十五日より五日間 創業一週年紀念特別大興行
▲松旭齋天華一行プログラム
○ダンス 氷中のさゝやき　○滑稽 エンドレーストーイス
○小奇術 ジヤンヂアルジヤン 二幕
○獨唱 BT　▲大コーラス…
○滑稽 メーキングラブ
○創造されたる平民的魔奇術
お茶劇 **曲藝**
▲宮殿 アラビヤ **大魔術**
○○月曜日晝夜二回開演 午後勝手從來發行の招待券入場券は今回は特別興行に付御使用の儀御斷申上候

新職業 小資本で利益多き
ゴム靴修繕
ゴム靴の需要頗る多く有望なる新品の修繕法は其の當社の修繕法を始め三圓で本社あれば可ならざるなき…日から業ら…
東京市下谷區中根岸一〇三 ゴム百工社

本店平壤 株式會社 大同銀行
電話三四・七二三番 振替京城七九七三番
鎭南浦支店 頭取 横山直槌
平壤府鶏里 出張所 電話八六二番

衛生家ノ一大福音
新案特許第六〇一〇三號
豐田式 蠅取器
價格 眞鍮製 壹個 金壹圓廿錢（送料五拾錢） 亞鉛製 壹個 金壹圓
發賣元 京城日報社代理部 電話長二〇七四八番 振替京城三〇〇九番

腸自家中毒說と
ラクトスターゼ
腸自家中毒說は多數學者の容認するところにして之が治療及豫防に乳酸菌製劑の服用最も推奬せらる。
ラクトスターゼは本邦嚆矢の乳酸菌製劑にして品質優良、效果確實なることは實驗諸家の定評なり。（實驗報文集進呈す）
類似品あり、注意を乞ふ。粉末・錠劑の各種あり。
各地有名藥舖にて販賣す。
三共特設館
東京日本橋區室町 三共株式會社
出張所 大阪道修町 同 臺北市表町
平和記念博覽會第一會場美術館前通にあり御來場の節御立寄を乞ふ。
(T.A. XI.3)

堀井謄寫版
營業品目
堀井謄寫版
エヂソン式謄寫版
サイクロスタイル謄寫版
歐文タイプ輪轉謄寫版
石版印刷輪轉機
活版 房用品
米國新式事務用具
版名刺印刷機

解說書贈呈
朝鮮京城南大門通二丁目
堀井謄寫堂京城出張所
電話 四一〇二番
振替口座京城一〇五八番
本店 東京市神田區鍛冶町
支店 上海・漢口・天津
其他到ル處ニ販賣店アリ

あなたの助手（アシスタント）にはコレ！
執務に輕快の感じを保たする
サンエス萬年筆
細沼株式會社
東京・大阪・福岡
名古屋・金澤・札幌

龍山聯隊の軍旗祭

【十八日午後一時より同營庭にて】

豐明殿のお別れの御宴

皇后陛下東宮と共にお心盡しの午餐會

吹上御苑で餘興を御覽あり

【東京發電】英國皇太子殿下には十八日午前十一時三十分觀會御成の御途お別れの爲に御參內あらせられた皇后陛下には東宮殿下と共に豐明殿にて御心盡しの午餐會を開かせられ終よ御別れの言葉を交させられたがハルセー中將以下隨員の眼には我皇室に對する篤い感謝の光があつた斯て引續き吹上御苑で我國古式の和較、打毬及び母衣引を御覽に供した斯て殿下には午後四時宮中を御退出あらせられた

『娘道成寺』を御覽ぜらる

外相官邸の晩餐會

【東京發電】霞ケ關の內田外相官邸では十八日夜英皇儲殿下の東京に於ける公式としての最後の歡迎晩餐會を開いた臨席六十餘名の地を卜して工費三萬六千圓をかけ建築した桃山時代鍍金時代の絢爛美を融合した大舞臺は僅三十分間位の御覽の爲で壊すのは惜しい位、英儲殿下には午後七時半御著御晩餐後殿下の御前に御著席帝劇女優が演ずる娘道成寺を心行く迄御覽せられ御滿足あり夜十時御歸館あらせらる

七万の學生の歡迎會

【東京發電】七萬の學生はプリンス、オブ、ウエールス殿下を御歡迎申すため十八日日比谷公園に於て大歡迎會を開いた殿下には宮中の送別午餐會の御歸途御立寄り學生の歡呼に答へられつゝ式場の周圍を御一周大運動場中央に設けた式壇に成らせらる斯くて歡迎歌の大合唱につぎ七萬の學生が自署せる歡迎文を捧呈し阪谷男の發聲にて萬歲を三唱し了つて演武場に御成り學生連の催しにかゝる柔道、劍道等を御覽午後二時御歸退あらせられた

平和博へ御成り

種々の御獻上品

【東京發電】國賓殿下は平和博を御覽になるため十八日午前十時二十分自動車にて御成りあらせられたが平和博からは長崎の鼈甲細工、有田燒の陶器、博多人形、南部鐵瓶、靜岡の綠茶、北海道の熊の皮等數十點を獻上し午後零時半御歸還あらせられた

日光へ

田母澤御用邸

【東京發電】英國皇太子殿下には十九日上野驛發にて日光に成らせられ田母澤御用邸に御二泊二十一日御歸京あらせらるべし

朝鮮館の景氣

莞草製品は毎日五六百圓

菓果は既に賣り盡した

金剛山の評判

平和博朝鮮館では既に朝鮮デーを開催して好評を博したが賣約希望者多きに鑑み本月二日から漆器、陶磁器、石器、金屬器、硝子器の賣約を開始せしが希望者殺到し其の混雜甚だしく石器の如きは午前中に其の大部分を賣約した。漆器も亦統營漆工會社出品の七百五十圓の朝鮮式茶棚を始め相當上等もの丶賣約あり陶器も亦相當賣約せり二日より十一日迄の賣約總額は三千二百九十二圓二十四錢に上り四月五日より油脂、植物品、柳、天日草莞草製品、人參類、木竹製品、苧類及苧製品四月七日より紬絲布、麻苧布、綿布、紙類蠶絲の賣約を開始することにした賣店は面積狹く店棚僅かなるにも拘はらず大々的盛況を極め莞草製品の如きは毎日五六百圓の賣上あり菓子果口約三百貫を數日に賣り盡し最早全く品切となれり陶器も又頗る盛況を呈し居れり賣店看守十人に係員三名は終日汗水と爲りて顧客に迫まられ居れり開期中或は十萬圓近くの賣上を見るならむ十一日迄の賣上は一萬八千二圓九十二錢である

金剛山パノラマは三月十日開會と同時に觀覽を開始し其後主として夜業にて不眠不休の努力にて出來た大修繕の爲兩三日觀覽を中止して工を急ぎ又宮殿下御台臨の前日は大掃除にて一日觀覽を差止めたるも其他は毎日觀覽せしめてあるが一般の呼物となり朝鮮館の建築の雄大なると共に宣傳金剛山パノラマと共に人氣に投じたるものが第二會場に於ける評判のものと爲り就中金剛山に足跡を印したる者は得意となりて說明するを見受くる等一般の評判は良好なり

夜間開場

夜間は更に雄大美麗

四月一日より午前八時開館午後六時閉館更に午後九時迄夜間開場となり夜間の入場者相當に多く光彩ある美を極め居れり朝鮮館も放光器にて夜間の雄大美麗さ一入なり

株主總會決議無効

の訴訟を提起

朝鮮中央經濟會理事長板橋菊松氏はかねて京信會社株主總會決議無効の訴訟を提起すると傳へられて居たが右は愈十八日入江辯護士を代理人として京城地方法院民事部に提起された告訴の理由について板橋氏は斯う云つて居る

京信會社の臨時株主總會は法令の禁止規定に違反して同會社新株の引受權利を讓受けた者を株主として招集し更に重要な決議に參與させたから無效です、京信會社の臨時株主總會が無效に成つたら同會社新株の株主權を失ひますが更に京取市場に於ける同株の賣買も亦た無效の故を以て取消され今まで讓受けたり買取つたりした人々は悉く株主で無い事に成ります、假に京信會社側が言ふ樣に法令の禁止規定に違反して同會社新株の引受權利を讓受けた者も株主であるとした處で然ら云ふ人々が自分に特別の利害關係ある總會即ち自分が株主で有るとか無いとかと云ふ問題の起つた總會に出席して議決權を行ふたのは商法第百六十一條に該當する違法行爲ですから同總會は矢張り無效です、之を要するに京信會社の臨時株主總會は縱から觀ても横から觀ても無效です自分の失態を棚に上げてゴマ化さうとしたつて然うは問屋で卸しません

一大歡樂境を現出した

龍山聯隊の軍旗祭

大庭大將の發聲で萬歲三唱

營內は思ひ／＼の造り物

十八日は天氣晴朗にして龍山步兵聯隊に聯隊旗が授與された當日なので步兵第七十九聯隊は午前十一時より步兵第七十八聯隊は零時半より何れも營庭に於て軍旗記念拜授式を行ふた是より先き大庭軍司令官菅野第二十師團長與田第四十旅團長、前田憲兵隊司令官、李堈二中將及び鮮人將校其他各聯隊長各將校在鄉軍人及び地方官民側では工藤知事、志賀總督府醫院長、吉松府尹其他官民數十名及び市內の二三小學校生徒等一千餘名の來觀あり又一般觀覽者の入場もあつた莊嚴なる式を行ひ次いで分列式があつて後來賓は聯隊長の案內で將校集會所に入り立食饗應があつた、聯隊長の挨拶に對し來賓を代表して工藤知事の謝辭があつて大庭大將の發聲にて兩陛下の萬歲三唱があつた時に午後四時であつた、同聯隊に於ては下士、兵卒等の熱心なる裝飾造物等の設備があつて營舍は大小國旗と造花で美觀飾を呈した、營庭の廣場には飾り人形の首振り人形が現はれ來觀の興味を惹ひた、兩聯隊とも『兵』即ち演藝場に於ては兵士の隱し藝のくさ／＼が行はれて一般觀覽者を笑はせた、軍縮の喧しき今日此頃ばかりは軍人と國民が和氣靄々裡に一日の歡樂を盡した

さくら咲く

櫻谿が見頃になつた

本府の肝煎で樹間に無數の雪洞に火が這入る

―昌慶苑も綻び初めた―

朝鮮の春は先づ南鮮の桃、櫻に始まつて次第に北へ／＼と移つてゆく京城にも終に春が來て連翹も咲いた櫻も咲いた我の都櫻の糀は今や漸にくれなゐに色さま／＼の花の色で美しく彩られてゐる市內の櫻では櫻谿と昌慶苑が最も優れてゐる漢陽公園、奬忠壇の櫻も見事だが惜いかな株が小さい右の中一番早く咲くのは櫻谿の櫻で昨今が丁度見頃である谷から谷へ空も見せじと誇りがに咲く花の樣は堺々の美觀殊に十八日から開放した夜櫻の眺めに至つては他では見られぬ圖である總督府の肝煎りで樹下に並らんだ無數の雪洞も電燈會社から寄贈したアーク燈も昨年より多く花と光が織り出す一種の情趣は過客を引き返す程ひしい見物を醉はして居る櫻谿の大神宮へ拔ける裏門は平常は閉鎖されてあるが來る二十四日まで毎日午前七時から午後十二時まで開放して櫻見物の爲め杖曳く雅客の便を圖る筈であるから是から當分は例によつて大賑ひに賑ふことであらう昌慶苑の櫻も打ち續く陽氣にチラホラ綻び初めた満開は先づ二十三日の日曜頃であらうとは昌慶苑員の話だが其の頃は加古里、牛耳洞の櫻も丁度見頃であらう今年は彼岸の大雪で花は到底駄目だらうと悲觀されて居たが案ずるよりは生むが易く實際は此の悲觀を裏切つて何處も美事に咲き揃ふらしいのは春を樂むものに取つて此上もない幸福である

料理人劇藥自殺

叔父の死を悲しみてか

當時府內南米倉町二〇五番地料亭春本事板場方板場源和歌山縣伊佐郡橋本町古佐田中谷藤吉(二二)は十七日午前八時頃猫入らずを嚥下して午後八時頃殿室二階の部に這入り苦悶してゐるを家人に發見され最寄の片山醫師を招いて應急手當を施したが十八日午前零時頃遂に縊切れた本町署では屆出に依り係官が檢視の上死體は屆主に引渡した

藤吉は幼時父母と別れ諸所を漂浪して昨年十二月頃前記屆主に板場として雇はれたけれど性質は愚鈍の方で酒を嗜み同人は本年徵兵適齡の爲め來る七月徵兵檢査を受けねばならぬ爲め仕事も手に就かず悲觀し村役場から取寄せた謄本には自分が信賴する伯父某が既に死亡したことが判り遂ひに厭世自殺したものらしいが又一面には徵兵忌避の爲めとも傳へられて居る

朝鮮館燒打の流言を放つ

【東京發電】十八日英國皇太子殿下は平和博に行啓遊ばされたが十七日在京鮮人等は平和博內の朝鮮館は古代建物にて現代的の建物ではない斯かる建築物を殿下の御覽に供するは鮮人の恥辱であるから十七日夜燒き拂ふと決議したので警視廳では大に狼狽をなし十七日夜は各署でも大警戒して燒き拂の厄をのがれた

帝國ホテル燒跡へ成らせらる

【東京電話】英國皇儲殿下には十七日鴨御猟の御歸途特に御燒跡を御訪ひ給ひ帝國ホテルの燒跡に御成り遊ばされ御視察あらせられ御同情の御言葉を賜つた

教育家の心情と兒童心理の眞相を究めよ

校長自身も紙一枚の運命を嘆いたゞらう

理想主義を實現する爲めに相當の日を假して欲しい

府內小普學校長の更迭問題は端なくも輿論の沸騰を招き父兄は頻りに陳情運動に奔走して居るが此の問題につき『當局を攻擊する考へは毫頭ない』と前提して父兄の一人は左の如く語つた

今回突如府內小學校長の異動が發表せられた、吾々父兄として全く驚いた、否校長自身も寢耳に水で、シミ／＼紙一枚で驅かれはならぬ身のつらさを嘆いたらしい、併し私は初め當局に於て何か重大なる理由があり假ずる處があつて今回の異動を決行したものだと善意に解してゐた。處が京城日報を見ると、道內務部長の談として『人物運用の大局から觀て欲しい』云々と餘り首肯し兼ね辯解が掲載されて居る。殊に『櫻井小學校よりは南大門小學校の方が榮轉である』云々に至つては內務部長の言とは受取れぬ程の骨頂である、何を標準に兩小學校を價値付けたのか、生徒數に於ても學級數に於ても櫻井小學校の方が遙に多い、唯櫻井小學校の生徒は概してプロレタリア階級の者多く南大門小學校はブルジュア階級多き事は一般に認められて居る處である。恐らく此邊に內務部長の論據があるんではなからうか、實に妄言も沙汰の限りである。苟くも一校の長として數多の兒童を預つて居る以上は自己の理想と主義とがあらねばならぬ之を着々實現しつゝあり又父兄も之を理解して安んじて子女を託して居る矢先き所謂人物運用の爲め紙一枚の御沙汰に接して何人か一生懸命に教育に從事する者があるだらうか、盆栽に拘はらずも其生長其職花を樂しむから熱心か出るのである、それを漸く蕾を持つ樣になつた時へシ折られたら如何だらう、斯くても尙眞に熱心に盆栽の世話を强要せらるゝ府內教育家は實に氣の毒である。

私は今回の事件によつて吾々父兄が目覺めて居る程度に學務當局が教育と云ふ大きな問題に理解のない事を初めて知つた。共學問題と云ひ、同化政策と云ひ朝鮮統治の大業は今後學務當局の雙肩にかゝつて居るのである、教育の何物かをさへ辨へぬ、否形式さへ整へばそれで完全な教育だと誤解し居る當局は今少し教育家の心情と兒童心理の眞相とを究め制度や設備や建物よりも兩者の精神的結合が如何に重大なるかを考へ教育家の眞の使命を理解して貰ひたい。

府の家屋實地調査

これで税金の台帳が出來る

京城府では去る二月十八日から臨時に人員を募集して家屋の實地調査を開始して府內百八十六町洞の內外勤事務即ち實地調査は已に二洞を殘すのみとなり掛員の大部分は目下調査カードの整理中で殘りの二洞も來る二十日までには悉く調査を終了する運びになつて居るカードの整理が濟めば名寄帳をこれから課税臺帳を作り税金を賦課する段取になるので普通家屋(地方税)の納期は五月であるが今年は右の次第で基本調査に手間が掛り多少納期が後れるであらう左の如くして調査せられた家屋は年數は二階以上又は地下室は其の半分が平坪に計上され家屋其物は構造等で十七階級に分れ都合五十一種に區分され其階級に應じ一坪に付き最低一錢から最高十錢までの範圍で課税されるのである府內現在の棟數や坪數は何の位あるかまだ見當が付かないが大體に大した增加はないやうであると

組合議員選擧に

女にも被選擧權を與へよ

―否やそれは周到な考慮を要する―

が兎も角選擧權は擴張されるらしい

京城府學校組合議員選擧權は現在の學校組合規約第四條に獨立の生計を營む年齡二十五歲以上の男子にして一年以上引續き組合費五圓以上を納むる者云々とあつて十一年度賦課の實際から見ると五圓以下の納税者は最末等の五十六等の二圓、五十五等の三圓、五十四等の四圓を納むる者の合計一千三百四十五人即ち全賦課數の約八分弱が選擧權がない事になつてゐる既に普選といふことが議論の時代を過ぎて實行の時機に達せんとしてゐる今日時代錯誤も亦甚だしいものだとの意見が此の程の會議員集會の席上で高調された尙進んで現在納税者中約二割近い多數に達してゐる女子に對しても當然選擧權を與ふべしと云ふ人もあり議論は女子の被選擧權にまで及んだが女子の被選擧權と云ふことは未だ其時機にあらず周密なる研究を要すれば府當局及び會議員一同考慮すると云ふ事で議論は終結したが來年六月は組合の改選期でもあり其れまでには選擧權に就て具體的進展即ち現規約中第四條上述の選擧權の規定第五條被選擧權に關する條項の變更が行はるゝであらうと某消息通は語つて居た

吉田中將

詐欺で連日喚問さる

【東京電話】元馬公要港部司令官にして目下待命中の海軍中將吉田清風氏は數日前より屢々東京地方裁判所檢事局の召喚取調べを受け居れるが聞く所によれば同氏は麻布阪倉三等郵便局長河北幸太郎氏より金五千圓を借受けたるが約期迄に返濟せざるため行政執行を受け三千五百圓の有價證券を河北に提出して漸く執行の解除を得たるが河北は十五銀行に於て證券を融通せんとしたるに吉田の印が與へらるのみならず指定に非ざれば融通が出來ぬと云ふので詐欺の告訴を提起したものなりと云ふ

早大生飛球に斃る

【東京發電】去る十三日午後二時頃早大運動場にて練習中專門部一年木村友一(二〇)は飛球のため之を受け損じ胸部に強く中り倒れたるため應急手當をなしたるが心臟痲痺にて遂に死亡せる事本日判明した

十五銀行支店長收監さる

【東京發電】十五銀行深川支店長松尾幾舍(四九)は十七日午後五時背任橫領罪の令狀にて東京監獄に收監さる背任橫領なるが行金を消費せるものなりと

盗み騙る曲者

本籍慶尙南道河東面邑內生れ當時住所不定職人孔永順(三〇)は詐欺前科二犯を有し大正八年西大門監獄を出獄後一時は僞似目に働いて居つたが本年二月中旬頃て知り合の本町一の四七貴金屬時計商高木勇方に至り自分の從兄が今度總督府事務官として赴任したが時計一式を購ふから見本に貸與せよと店員を欺罔して十八金男持懷中時計價格九十四圓を詐取し又三月下旬懷中無一文で新町遊廓貸座敷玉家事永野登方に登樓の上藝娼一二三を招いて流連して遊興費四十餘圓に困り自宅で支拂ふと銘仙の著物を借衣し仲居が隨着して車で同家を立去り本町の喜樂館附近で車を乘てゝ某家に這入り裏口より逃走し其足で南山公園內の飲食店滑岡金藏方に立寄り乍ら強かに喰ひ自分は岡田商科際の養子で總督府に勤める者であるが昨夜遊興した爲めこの裝で歸宅されずと衣類價格百三十圓位を昔々と借用して入質費消したる外元屋主の旭町三の一三江崎鶴男方來人の鈎睡中を覗ひ大島紬羽織外十點價格三百九十餘圓を竊取し入質の上新町山陽樓で豪遊する所を本町署石川刑事に探知され取調中の處身柄は檢事局送りとなつた

御歸鮮歡迎方法協議會

釜山府にては十九日午後一時より府會議室に府內鮮人官民主なる者を招集し來る二十六日朝御歸鮮御通過相成る可き王世子垠殿下御一行の歡迎送方法に關し協議を開く由

時局標榜の賊

三人捕はる

去月十七日午前一時頃高陽郡李德用(五七)方に一人の怪しき曲者來り我々は上海假政府員一行六名軍資金募集の爲に來たが若し應ぜざれば射殺すと拳銃を擬して脅迫したれど李德用は貧乏の事とて持ち合せの金なく僅に十圓餘を所持せるを强奪し何處ともなく遁走した、犯人及び共犯者は夫々三月二十七日から二十九日迄に逮捕されたが犯人は平安北道[illegible]生れ[illegible](二一)同地[illegible](三〇)同郡[illegible]生れ[illegible]で右の中[illegible]は价川驛前で其他は犯人自宅で价川警察署の手により逮捕された(平壤)

三角稻荷祭

龍山三角稻荷神社では例年の通り二十日大祭を執行するそうであるが本年は社務所を新築したので當日午後一時から石原幹事長以下町氏子一同參集して祝祭すると一方には各戸軒端に提燈を吊り賑々しく町內不夜城を出現すべく三角公園附近が餘興がある

龍山十日會紛める

龍山十日會は近年に至り總會開催毎に殆ど喧嘩口論の絕へたることなく同會の精神に反すること甚大なるを以て識者の顰蹙しゐたる處なるが偶々去る十日の總會に於て言語に絕へざる暴言騷動を惹起し會員間に於て漸く同會の惡化せるを慨歎とし昨今に至り會紀癈止の聲高まり次期例會迄には何んとか改革すべく然らざれば心ある會員等の脫會者を見るならんと幹事間に於て協議されてゐる

櫻井町の小火

十七日午後一時五分櫻井町二の一三八船崎誠一方より出火大事に到らんとするを附近の人達が駈付け消火に努めた結果間もなく鎭火した原因は[illegible]

救助網に拘はる

十七日午後三時四十分電車八五號が南大門通商業銀行前に差蒐りたる際茶屋町九泰柳色(二)が進行中の電車前を橫切らんとして救助網に觸れたが幸に生命には別條なかつた

至急架設工事成る

龍山方面至急開通申込電話架設工事は鐵道局の通信線の都合により中の處豫期以上に進捗し補填番號二四七番以下八十六名は愈十八日より開通する事となれり

演藝

京城劇場

東京新派愛澤正義花園濱一行は今十九日から目下大每通俗菊池幽芳氏原作『白蓮紅蓮』を上場し道具背景其他に意を用ひ大車輪で努めると言へば定めし盛況を呈するであらう

旭映琵琶會

筑前琵琶旭映會では今回會員の大曲旭華、野本旭總、背木旭昌、佐々野旭晧、橫田旭歌の諸氏が宗家から法山號を授與されたるを以て之が披露を兼ね二十二日午後五時より長谷川町公會堂にて春季演奏大會を開催する由番組は左の如し

(五絃)齋藤實盛(倉島旭枝)▲菊の露(岩崎旭代)▲茶臼山(森田旭喜)▲伊豆の御難(本多旭園)▲長良の秋風(佐々木旭瑞)▲筑後川(石橋旭道)▲小栗判官(山城旭雄)▲巌の梅(赤根谷旭瑞)▲衣川(三浦旭宙)▲[illegible](四絃合奏)▲那須の與市(法山佐々野旭晧)▲地震加藤(法映山背木旭昌)▲菊水(法光山野本旭總)▲藤戸の渡(法香山大曲旭華)▲坂本城(法昌山本多旭映)▲和合(五絃合奏)

人參湯

▲不景氣は何處まで續くか判らぬこれが興行界に何う影響して來たか?▲先代天華の贔屓で中央館に上演中の萩原季長は斯う云ふ▲今頃は內地も御同樣ですこれが三年以前の景氣の好い時でしたらお客樣を千人と假定して一等六百二等三百三等百の入場券を準備して一等が不足でしたのが最近では一等二百二等三百三等五百と云ふ譯である▲旭町の料理屋京喜久の主人には『カラ下さん』と云ふ綽名がある▲其譯は先年主人が女將を連れて久し振に內地へ歸つた其の時汽車の緒切つて始めて洋服を着た爲め勝手が判らずカラを逆樣につけて濟まして居たものだ▲カラを逆樣にすると穴のある方が下になる以來口の惡い仲間の連中が主人の顏を見ると『カラ下さん／＼』▲今では本名を呼ぶよりも此の方が通りが好い

台覽に供した『草摺引』(帝國劇場)

院長上京中ノ處歸院
京城明治町
皮膚科　佐藤病院

春の銘仙
如何にも春らしい氣分の漂ふ新柄が澤山參りました
京城本町　ちやうじや

京信關係者各位に告ぐ
京信增資承認總會無效訴訟は豫定の通り入江辯護士を代理人とし大確信を以て京城地方法院に提起しました
板橋菊松

開院廣告
小生儀今般朝鮮總督府醫院ヲ辭シ左記ニ於テ產婦人科患者ノ診療ニ從事致候間此段謹告仕候
京城大和町一丁目四十三番地（元警務總監部通り）
藤井虎彥
（電話本局壹貳八番）

灘元詰銘酒
宮內省御用（金釜）
都菊、澤ノ鶴特賣
サッポロビール特賣
何れも壹本二十錢で賣捌きます
發賣所　京城日報代理部
振替京城二〇一番
電話二七〇九番

明治二十八年創業
京城黃金町二丁目
各時計御商
貴金屬製作所
喜多金光堂
電話一〇一五番

當る十九日より
待兼ねの
大阪毎日新聞所載
菊池幽芳先生作
小島孤舟脚色
白蓮紅蓮　全九場
後援　大阪毎日新聞京城支局　町田文盛堂
大阪毎日割引券御持參の方は各等半額
京城劇場　姬野興行部

特許インキ製造販賣
日、英、米、佛、獨、印度、加奈陀、濠洲　各國專賣特許
粉末　水液　固形
日本特許インキ株式會社代理店
仁川仲町
合資會社　川崎商店

登録　深沢浅吉
製造元　越後三條町　岩崎又造商店
朝鮮特約店　京城府本町二丁目　釘本藤次郎本店

夜明前 [8]

室津鯨太郎

守田かずえ 畫

煙る雨 (三)

『けれども酒巻さんも今度は手古摺つて居るらしいね、何しろあんなに彼の方で持久戰に出られちや此方は閉口するからね、それに何うも相手が大峰といふ奴でも燒いても食へない獺老爺だし、一方は又岩井貞彌といふ最も没分曉漢と來て居るから困りもんだ』

鈴木は半憤慨し半失望的に言つた其時入口の戸を明けて二三人の若い男が入つて來た。皆い服に番傘を持つた男が一番先に入つて來て其處に居た山澤と鈴木に言つた。

『オイ、我々は甚い所を見て來たぞ、鈴木君、到底默視するに忍びない事だ』

其後からは古い雨外套を着て頭巾を冠つた男と、和服に外套を着た男とが入つて來た。かなり遠い道を歩いて來たのか、三人が三人ながら雨に大分濡れて居る。

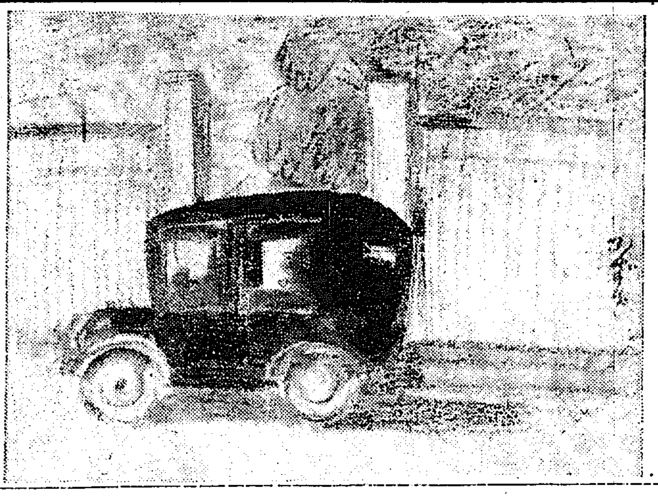

『入らつしやい』

帳場の方に立つて居た十五六の白粉ばかり濃く塗つた給仕女が三人の傍へ近寄つて來て、先づ一番手近に立つた雨外套の男の其外套を脱がせやうとすると。

『いや、直ぐ歸るから』

と言つて其男はそれを謝絶してから鈴木と山澤との左手に腰をかけた、外の二人も卓子を圍むやうにして腰を卸した、山澤は自分の洋杯をぐつと飲み干て背服の男の前へ突きつけるやうに置いた、給仕女はそれに默つて滿々と酒を注いでやつた。

『何を見て來たんだ』

鈴木は待ち兼ねるやうに三人の顔を見ながら言つた。

『先刻ね、低邸の勞働工所へ行つてね、其歸りに三人で秋葉の方を歩いてると、彼處に山月といふ待合があるだらう、其門前を通つてゐると百九十二といふ番號のある自動車が停まつてるぢやないか』

雨外套の男は鈴木と山澤の顔を等分に眺めて一寸口を噤らた。

『うん』

と鈴木は思はず大きな返事をしたが彼は其の自働車番號に何か合點するものがあるらしかつた。

『僕もさてはと思つたね、斯ういふ勞働爭議を起して此方の要求をてんから刎ね附け持久戰で降參さしてやらうといふのさへ怪しからぬ奴だと思つて居るのに、自働車で待合へ乘るなんて隨分人を馬鹿にして居るぢやないか』

『隨分あてつけた野郎だね、然し君方は唯自働車を見ただけで、別に岩井の姿を見たのではあるまい』

山澤は其の誰かに三人の顔を見やりながら聞ふて見た。

名物 松の葉　トキワ謹製　明治屋 發賣元

『いや、見たのだ、苦心して見附けたのだ、それで君方と約束の時間を間違へて、こんなに遲くなつて終つた——我々も岩井の自働車とは知つてるけれど、乘つて來たのは果して岩井であるや否やは分らないからね何とかして突止めて見たいと思つてね、高橋君と山本君と相談して山月の前の汁粉屋へ入つて出て來るのを待つてゐたけれどもなか／＼出て來ない』

『それも亦持久戰になつて終つたんだね』

と山澤は輕く笑つた。

▲洋服 毛織物洗濯はドライクリーニングに限る完全なるドライクリーニングは菱川洋服店に限る 電一三五三 京城長谷川町 菱川洋服店

『之は何時まで待つても出て來るか分らないと思ひ出したね、と言つて何とかして突き止めて置けば、何か攻撃の材料にもなるだらうと大に考へたね』

と和服の外套は山澤に言つた。

『高橋君がさ、山月の庭の植込みの方にある高い電燈柱に登つて見やうと許ひ出してね、とうどう登つて見た、すると猛烈な座敷が好く見える、別之に座敷の障子を開け放してあつたから、中の様子が手に取るやうに見えた』

『さうさ、然も藝者は好く翫婦や繪はがきに出る紅梅の喜香といふ雛井の女らしい』

『怪しからん奴だな、此の勞働爭議の最中にね、然も同じ島の待合でそんな事をして居るとは怪しからん奴だなあ』

流石に温厚な山澤も腹立しさうに舌打ちをした。

短歌　尾上柴舟選

題『戀』 佳作

○ 加藤貞雄(京城)
白熱の戀なし得るは幸ぞ熱しも得ざるわれのかひなさ

○ 高島梅竹(福岡)
戀しき戀も得しらず世の性に慣れたるまゝに年老けて行く
甘酒に醉ひしれし夜は一人に君が戀しの歌口ずさむ

○ 松岡せつ子(平壤)
我がたまの月に昇りて其の光君を照らさば愛ひあらしな

○ 木內鳥騰(京城)
戀といふ幻影をのみ追ひてゐし頃を思へば果敢なく悲し
ふと彼をみてしときより面影の目をばはなれずこれが戀かや

○ 織田死戀(京城)
何氣なく戀を語らふ己が身に偽り多き悲しさを知る
君と居て默しがちなるこの心あゝこの心戀にあらずや

○ 橫田譚路(京城)
かくばかり戀しと思ふ君なれどその面影はおぼろげにして

短歌募集

課題 題『雙二』『時』
選者 尾上柴舟先生
賞金 天位金壹圓
締切 四月三十日
注意 各題別紙五首以內、用紙葉書、宛名京城日報社文藝係

俳句　本社編輯局選

題『霽』

○ 京城 南堂
干物の吹き落されて霽りぬ
○ 龍山 敵水
霽や摺鉢小さき日向綠
○ 龍山 春汀
霽りや大廟の松の幾千歳
○ 黃州 紫水
霽のやみて嵯峨野の夕月夜
○ 太田 桃雨
霽りや濱に高音を磯の松
○ 平壤 孤焦
霽りや庭に干したる傘と下駄
○ 寧邊 無庵
霽りや水沒む人や日の出雲
○ 唐津 狂仙
霽りや粗朶の新橋朝晴る丶
○ 京城 雷の子
霽りや雨の旦の御陵道
○ 龍山 まさ子
理髪師の定休日よ霽りぬ
○ 京城 水蔭
霽りや五尺桶干す庭の隅
○ 歩七九 鼓龍
霽りや山林技師の巻脚絆
○ 京城 水蔭
霽りや刺繡疲れを窓に寄る
○
霽りや乘らずに連れし飼ひ鶏
霽りの下に樵夫の鉈飼かな
○ 淮陽 白面郎
衣干せる隣人なきを霽れる

土曜會句集　一、四、十五

題『蝶』

○ 踏板に蝶靜かに止まりけり　精華
○ 秋蜂
○ 蝶採つて兒は泣き止めり足袋跣　不知火
○ 帽子手に蝶追ひ廻る子供哉　硯堂
○ 水棹に蝶止まる渡しかな　麥風
○ 酒筵に胡蝶の群る丶日中哉
○ 煙草のむ間を鍬の柄に止まる蝶哉　盤花
○ 畑處々城址荒れて揚羽蝶
○ 市中や蝶一つ迷ひ來る

俳句募集

課題 題『潮來』『行く春』
選者 本社編輯局
賞金 天位金壹圓
締切 四月二十日
注意 各題別紙五句以內、用紙葉書、宛名京城日報社文藝係

川柳募集

課題 題『髪』『獨身者』
選者 井上劍花坊先生
賞金 天位金壹圓
締切 四月二十五日
注意 各題別紙五句以內、用紙葉書、宛名京城日報社文藝係

新刊紹介

▲木の葉の小判(江口渙氏著) よい童話をかくといふことはよい小說をかくのと同樣になか／＼困難な仕事であると云ふ事を今更ながら痛感した……と著者は告白して居るが實際兒童に高尙な興味と教訓とを賦與し完全に兒童の心を發達せしむるが如き童話の創作には多大の考慮と苦心を要するのである、近來子供の讀物としての出版物は枚擧に遑なき程であるが其の多くが低級な讀者を擽らせしめてゐるのも此點に考慮が欠けて居ないからである本書は『赤い鳥の本』第十冊で材料は古書から採つたものや著者が幼き日に聞いた記憶を綴つたもので敢て兒童の讀物として又父兄教育者の講話資料としてお薦めする(定價一圓廿錢東京下高田町三五九赤い鳥社)

▲醫學雜誌(三七)朝鮮醫學會

▲新生活(三號)金明植氏を主幹とする諺文文藝思想雜誌廿錢京城堅志洞八一共社

▲朝鮮及び滿洲(四月號) 朝鮮の近事を語る、生活上に於ける朝鮮と內地健步、京取紛擾の眞相其の他、五十錢京城南山一の一四共社

▲水産界(四七五) 三十錢東京赤坂溜池町大日本水産會

▲世話好き欄へ十九歳の女當方夫婦暮しにて大至急御世話願ひたし住所下記へ御一報を乞ふ(龍山電話五二四番)▲世話好き欄、當方は母と私(二十四歳)と二人きりです親切な心の美しい親孝行の出來る女を希望します御盡力下さいませんか(大邱求妻生)▲夜間朝鮮語を教へて下さる方又所はありませんか(新米生)▲ラケットのネット張替へて吳れる所はどこでせう(庭球生)▲十五日午後十一時本町二丁目丸一吳服店前にて小生の過失により自轉車にて蝙蝠傘の先を折られた御婦人へ御詫したら御座います御住所を本局六九〇番へ御知らせ下さい(へ緊耶生)▲基督信者僞給生君へ御世話致します府內黃金町四〇一九番地へ御來談ありたし(同信者)▲アーメン樣西比利方面へ御出向を御希望の由如何なる御事業かは存じませぬが私の知人が浦鹽とニコリスクと雙方に居ります兎に角下記へ御住所御通知下さい(本町二の八七黑宮方オーエス)▲龍山老寄氏へ千家宗匠內宗欽氏は京城旭町一島崎醫院の裏です不明の場合は島崎向ひの藥屋に問はれよ(旭町エー生)▲四月十五日の本欄により小生も貴女の有意義云々の理想に共鳴仕候就ては十八日午後二時より四時までの間に御足勞煩はしたし(若草町六四下宿三好方滿水生)▲仁川東部旅館の某に告ぐ詐欺的行爲を以て世人を引かんとしても自己の身持ち惡きため現在の悲境に陷つたではないか(鄰人)▲龍山司令部附屬員君の中傷により知人非常に迷惑せり猶省を望む(若草町エム生)▲或る女機へ運轉手御希望の由よき思ひつきです然し府內では限りある營業所ですから何處もと云ふ事は出來ません女運轉手は色々の關係上今迄成功した人は少いのですけれ共強いての御希望ならば意志と年齡に依つて御世話出來ない事もありません御住所を(運轉手)

花見時の眼の病 腦の病

◆此頃の眼の病

是から花見時と言つて陽氣の所爲でのぼせ眼を患ふ人が多い。それから星目、角膜(俗に黑目の中へ出る星)痛眼と言つて黑目の周圍が鱗のやうになり、それが因で角膜軟化といつて黑目が溶けるやうになつて眼のつぶれる事のある病。木の枝や草の葉で一寸觸したのが因で大事になるつき目、それから誰も知るトラホーム、爛眼に目の病が今一番多い。

◆眼の養生

凡べて眼は一寸した事が因で大事になる、世に物の見えない程情ない事は無い。だから少しでも惡いと思つたら直ぐ手當をせねばならぬ。それには直治水といふ目藥が有名な丹平商會製藥試驗部の藥學士諸氏の研究で製造發賣されてある。直治水には他の目藥で見られぬ三大特長がある。第一、最高學府の推奬せる處方を基礎として調劑せる事、第二、クッター氏で其効驗が見える事、第三、根本的に視力を強くする作用ある事、て其上謝瓶や點眼器にも十分の殺菌消毒を施してあるから日が經つても藥効が減ずる事がなく、變敗する憂もないから非常に安全である

◆此頃の腦の病

此頃はまた腦にも惡い時である。逆上せるから頭痛、眩暈、便秘などいふ故障が起り、腦神經衰弱やヒステリーの人などは餘計に病が惡くなる、斯ういふ時には何は措いても健腦丸を用ひる必要がある

◆眼と腦との關係

眼の惡いといふ事は腦に重大な關係がある。或る醫學博士の實地經驗のお話で、眼が惡いのを治したが爲に腦神經が良くなつた例を澤山擧げて居られる。然れば眼に惡い今の時季は腦にも惡い。故に腦を大事にする人は同時に眼を大切にせねばならぬ。

◆眼と腦との養生

島村醫學博士が有効を證明された健腦丸の腦神經ヒステリー等に對する偉効は既に世人の治く知られる所である。されば此種の病者は勿論、常に頭腦を使ふ人、酒好の人、それから頭痛持、便秘性、逆上性の人々は此際是非健腦丸を用ふべきで、同時に平生目を多く使ふ人、夜更しする人、目が霞み又は目が直き疲れるやうな人は、たとへ眼病といふ程で無くとも、此の目の病に一番よい新しく出來た目藥直治水を一日二回宛點眼する様にしてあれば、目の爲腦の爲これ程安心な事は無いのである。

健腦丸の價は四日分六十錢から十週分七圓迄種々直治水は廿錢卅錢五十錢各藥店に販賣す

北滿材安價提供
板材六分、八分一寸二分板
挽角及原木 各地多數持合
哈爾賓水道街四番地
山口洋行支店
▲出張所 大連 長春

活動寫眞幻燈機械フィルム
販賣 衛生 實業 風景
日本映畫研究所
大阪市西區北堀江通五丁目
研究所 大阪府下枚方伊加賀十二 電話新町二四〇一番
目録進呈
時事新フィルム出來
幻燈映畫にも製作致居候
◎英國皇太子御來朝實況 四百呎 一呎ニ付 金拾八錢
◎高野山登山實況 四百呎 同 金拾錢
◎大阪花まつり 三百呎 同 金貳拾錢
◎大阪佛教少年團發會式 三百呎 同 金貳拾錢
◎東京平和博覽會實況 四百呎 同 金拾八錢

魚釣具
投網
カスミ網
捕雀用極上等絹糸製カスミ網高六尺、三尺二
柵橫巾三間三圓四十錢也
高六尺三尺二柵、橫巾五間五圓五十錢也
前金ニ限リ送料負擔代金引替送料二十八錢
京城永樂町二丁目 柿迺新 荷薯
御商 吉備商會
電話本局三一四番 振替京城四三二八番

耳の惡い人
オートミンは耳病專門の靈藥として到る處に大好評を博し其名は今や遠き海外にまで及んで居ります此の名高きオートミンを用ふればドンナ耳だれでもスグ惡臭を去り奇妙にウミを止めますにこの藥は耳病中でも一番難治とせらるゝ耳鳴や耳遠き病に特に効顯が著るしいと云ふので實驗者はいつれも稱讚して居られます
●お困りの方はハガキで御申越次第(わしい説明書を進呈す
●東京芝アタゴ前(東京病院裏通り) 駒場洋藥研究所
御小賣共御申越シ次第定價表送呈

丈なす黑髪
つやゝかな美髪となるには
純良煉香油
レートポマード
東京 大阪 平尾贊平商店

(內科)(外科)
岩田病院
附屬 沃度注射院
正五位勳三等功四級 岩田末彦
東京牧野沃度研究所顧問
京城長谷川町(電話一六二〇)
(入院設備)

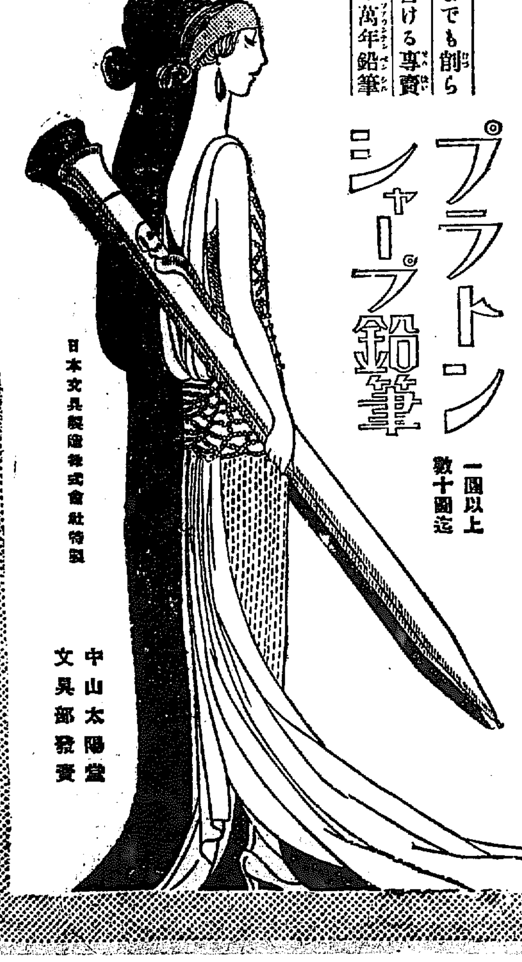
プラトン萬年筆
の金ペンの滑から生れる文書が現代を支配してゐます
プラトンシャープ鉛筆
一圓以上數十圓迄
何時までも削らずに書ける專賣特許の萬年鉛筆
日本文具製造株式會社特製
中山太陽堂文具部發賣

クラブ白粉

ツキが良い
ノビが良い
ツヤが良い
優良な技師に依て作られた優良なクラブ白粉
此のクラブ白粉をお用ひになれば貴女のお顔はまだまだ美しくなります
クラブ煉白粉
クラブ固煉白粉
クラブ水白粉
クラブ粉白粉
クラブはき白粉
クラブタルカン
クラブ紙白粉
クラブ白粉錠
お化粧の順序
カテイ石鹸
クラブ洗粉
クラブクリーム
クラブ白粉
牡丹はけ
水はけ
ぬれタオル
クラブ頬紅
クラブ粉白粉
美人

吾國綿業界と 勞働問題

吾國の綿業は世界的にも重要なる地位を占め居り世界の棉花消費額に於ても米國に次いで第二位を占め又綿糸の輸出額に於ては英國及び印度に次いで第三位に居り價格に於ては英國に次いで第二位であるが紡績錘數を比較すると遙かに下位に落ち第七位を保つに過ぎない殊に細物の生産に缺くべからざるミュールの錘數に至つては世界の第十六位といふ貧弱な有樣でリングは三百十一萬六千錘なるにミュールは僅に三萬九千錘に過ぎない而して今後本邦綿業が其の繁榮を維持し發展せん爲めには第一に英國品と衝突し之れと勝敗を決しなければならぬ故に

必勝

を期するためには技術の改良を圖ると共にミュールの増加をなしランカシヤ品に倣るものを製織する必要があるが吾國綿業の今日の如き長足發達を來たした主なる原因は各國に比して勞働狀態が簡易であつたからであるが最近各方面に於ける勞働者の狀況は決して從前の如きものでなく此の傾向は早晩紡織工場にも多少の波及を免れざるべく殊に國際勞働會議の結果來る七月より女工の深夜業を廢せざるべからざる等幾多の難關に遭遇はるが故に前途は樂觀を許さない、昨年十二月機紡全部解除以來各工場は益々職工の

不足

に苦しみ同一會社內に於てさへ工場を別にするものにあつては職工の爭奪を行ふ有樣で一職工の募集費に二十圓以上を投ずるものさへある又社宅の關係者には他社に誘拔せらるゝ虞れあるため停車場に自動車を以て送迎する狀況である、今本年一月の男女職工一日平均賃銀を見るに男工一圓五十六錢六厘女工一圓二十七錢で前月に比して男工は二十二錢女工は二錢九厘を何れも増加して居るが之を英米兩國の職工の收入に比較すると英國は一週間紡工一磅二十七志織工一磅二十志紡績工一磅三十五志米國は一時間に付き粗紡三十五仙精紡三十一仙で之れを邦貨に換算比較すると英國一週七十九錢米國六圓三十錢日本一圓五十六錢六厘で技術及び時間

能率

の上から見ると本邦紡織職工は英國よりは衰へ多少の遜色ある如くであるが時間に於ては却つて有利である斯かる狀態なるに拘らず前記の如く職工殊に女工の缺乏意の如くならず加ふるに勞働時間勞働條件衛生設備改善工場委員制度利潤の分配制度等の職工問題に關し幾多の難關あるを以て本邦綿業界は之等勞働問題の解決の爲め困難に遭遇するは近き將來の事であらうと云はれて居る

京城金融 預金増加貸出減少

京城組合銀行の四月十五日現在預金貸出狀況は預金七千百三十五萬六百八十圓貸出七千九百九萬五千五百八十五圓にして三月卅一日現在に比すれば預金七百七十三萬七千六百二十五圓を増加し貸出二百六萬五百七十三圓を減少せるが更に昨年十二月末日現在に比すれば預金一千百七十八萬一千百八十六圓を増加し貸出六百三十三萬四千百〇三圓を減少せり而して四月上旬に於て三月末日に比し預金七百七十萬圓を増加したるは一面預金利子引上げと一般事業界の不振に伴ひ有利の投資物なきに依るものなるべきも一面に於ては鮮銀行に於ける國庫の預金に改められたる結果四五百萬圓の國庫金が預金に振替へられて數字上一層の増加を見たるものにして既に預金利子引上げに因る預金の増加は百萬圓內外に止まるものゝ如く貸出の減少は一般商業界の不振と金融緊縮の傾向を現せるものなり四月十五日現在帳尻左の如し

預金	
定期預金	三一、五一九、五五六
當座預金	一二、五六八、二九八
特別當座預金	一四、三七六、六一六
諸預金	一二、八八六、二一〇
合計	七一、三五〇、六八〇
貸出	
貸付金	三七、七九二、三五一
當座貸越	四、五三四、七八六
割引手形	三六、一五五、一八五
荷爲替手形	六一二、八六三
合計	七九、〇九五、一八五
有價證券	一二、八五四、九六〇
預ケ金高	一、五六〇、〇九三
金銀在高	二、八九六、六六六
手元在高	

綿絲布又も不況 高井北益社常務談

綿絲布界は支那濠洲印度に對する輸出注文の綿引騰せしが元來輸出注文は安値に於て起るも高値に於ては手控となるは免れざる所にして騰貴の結果は輸出一巡歇後一服の姿となるは大勢上致し方なし從つて輸出注文は一時中止となる四圍の狀勢は不振にして內地の景氣は次第に惡化し生産は操短解除により増加一方にして今月も二十萬梱の生産を擧げ滯貨は免れざるべきを以て米綿相場が崩れぬとするも綿絲布界は不振を遁るるの外なかるべし次に朝鮮綿絲布界は需要の減退に伴ひ內地工場に於て朝鮮物たる十六ポンド物の製造を制限し居りし矢先綿絲布界が輸出の關係にて昂騰せし結果從來鮮況の極に陷りし朝鮮綿絲布界は之に調子づきて然狂氣味となり上げ過ぎの氣味なりしが又も三品の低落によりて恐慌を來し購買力を減退して四五月の端境季節に入りたるに拘らず商狀頗る不味に陷れり

綿絲布市場消息

仁川綿布商組合に於て設立認可申請中なる綿絲布取引市場に就ては既に其の筋に於て出願人の身元調査を了し審査進行せる模樣なるも西村殖産局長田中商工課長引續き東上中なるため今の處情報全く不明なるも兩氏歸任の上は何分の決定を見るに至るべし

鱗狀黑鉛活氣付

朝鮮鱗狀黑鉛は現在七八ヶ所に於て採掘せられつゝあるが昨年來歐洲需要減退に依る印度黑鉛の驅逐を受け頗る苦境に陷りたるが最近に於ける黑鉛輸入狀態の漸次活氣を呈し漸次採掘増加の傾向ありと

穀信處女配當 一割五步ならんか

京城穀物信託會社は開業當初米價暴騰の際とて延の出來高は日々四五千石多き時は二萬九千石を算し倉庫の方も商品の狀態を示し擔保貸出に於ても金融の逼迫を告げる盛況を呈し此勢にて推移せば處女配當は優に六割以上は可能なりと思惟せられしが其後米價の崩落と共に多少衰退の傾向ありしも延の平均出來高は五千石に達し倉庫業も依然盛況を呈し二三割の配當は確實なるも職種の事情に鑑み繰越金及積立金を多くし今期は一割五步に止むべきことに內定せるものゝ如し因に第一期の配當後京取市場に上場するに至るやも知れずと

金鑛漸次引合

朝鮮に於ける金鑛は好況時代に於ては經營者約八百名鑛區二千を算し產額一千二三百萬圓に達したるが財界動搖後漸次休鑛又は事業の縮少等に依り目下は僅に三十內外の金鑛採掘を見三百萬圓內外の產額に過ぎざるが最近一般物價の低落に伴ひ鑛物類火藥類の低下及勞働賃銀の低落に寄り漸次恢復の曙光を認め既に事業開始目論見中のもの十ヶ所餘に上り尙增加の傾向あり今後財界益々不況に陷り諸物價勞銀等の低落に伴ひ漸次活況を呈するならんと觀測さる

朝農會員募集

朝鮮農會にては近く共進會の殘務整理終了すべきを以て來る二十五日頃總會を開催し共進會の成績報告及今後の事業方針に就き協議を爲すべく右理事會後引續き同會木村書記長指揮技師其他の係員手分けにて各道に出張會員の募集及び地方農民と農會との聯接たる連絡を圖る出品者中、現品返送、賞状代金の送達及寄附等の出品物の整理に就ては出品者共進會に申出あり頗る繁雜なる手數を要するも農會今後の發展上此際出品物の寄附を爲さず總て出品者の申出に從ふ由なれば出品者其他に好印象を與ふべしと

産鐵通常總會

産業鐵道會社にては來る十五日東京營業所に於て第五回定時株主總會を開催し營業報告貸借對照表財產目錄損益計算書の承認及利益金分配案の議決を附議し尙目下缺員中なる監査役一名の選擧を行ふ由

朝郵株主總會

朝鮮郵船會社にては來る二十九日午後一時より同社樓上に於て第二十回定時株主總會を開催し十年度後期報告の承認及利益金分配案を附議し任期滿了監査役二名の選擧に付之れが改選を行ふべしと

不渡手形減少

京城銀行組合の調査に係る三月末日より四月一日までの不渡手形振出高は枚數十九枚其金額五千二百四十八圓にして前月十五日現在に比し枚數廿七枚金額一千六百六圓の減少を示せり

鮮銀券週報

四月九日より十五日に至る朝鮮銀行券發行平均高は一億三百五十四萬二千四百二十五圓にして內制限外發行高一千三百八十四萬一千二百八圓正貨準備發行平均高六千三百八十四萬一千二百八圓なり

勸信披露宴

朝鮮勸業信託會社は十七日より開業しなるが十八日午後七時より千代本に在城新聞通信記者を招待披露宴を開催せり

日銀帳尻 (十五日)

銀行高	一、二一四、六六四
正貨準備	一、一一四、六六四
保證準備高	
貸出高	二〇三、三六四

內地金利 (十七日)

	東京	大阪
コール 無條件	二六、〇〇	二五、〇〇
翌日物	二六、〇〇	二四、〇〇
月越	……	二四、〇〇
六十日物	二五、五〇	二四、〇〇
普通割引步合	二七、〇〇	……

株式 [十八日]

現株市場出來値

銘柄	前場 今週中	前場 來週中	後場 今週中	後場 來週中
京取 寄	[illegible]	[illegible]	[illegible]	[illegible]
同 引	[illegible]	[illegible]	[illegible]	[illegible]
仁取 寄	[illegible]	[illegible]	[illegible]	[illegible]
同 引	[illegible]	[illegible]	[illegible]	[illegible]

短期取引

銘柄	寄付	大引	高値	安値
京取 前 / 後	[illegible]	[illegible]	[illegible]	[illegible]
仁取 前 / 後	[illegible]	[illegible]	[illegible]	[illegible]
大新 前 / 後	[illegible]	[illegible]	[illegible]	[illegible]
朝紡 前 / 後	[illegible]	[illegible]	[illegible]	[illegible]
安取 前 / 後	[illegible]	[illegible]	[illegible]	[illegible]

乙の部

[illegible]

出來高

甲部計	三千五百九十枚
累計	卅一萬七千六百二十枚
乙部計	三千五百四十枚
累計	四十七萬五千八百卅五枚
短期	四千七十七枚
累計	六十九萬五千百九十枚

延日步

京取	一、〇〇
仁取	一、〇〇
大新	一、〇〇
福毛	一、〇〇
朝紡 亞新 拓新 安取	逆二、〇〇 逆一、二五

東京現株

銘柄	十八日前場	十七日後場
鮮銀 等	[illegible]	[illegible]

大阪株式

銘柄	十八日前場寄付	十七日後場大引
大株	一一九、九〇	一二一、〇〇
同新	九一、〇〇	九一、〇〇
郵船	[illegible]	[illegible]
同新	[illegible]	[illegible]
商船	[illegible]	[illegible]
同新	[illegible]	[illegible]
鐘紡	[illegible]	[illegible]
同新	[illegible]	[illegible]
東紡	[illegible]	[illegible]

大阪延取引

銘柄	十八日前場寄付	十八日後場大引
大新	九一、九〇	九一、五〇
鐘新	二七三、〇〇	二七三、八〇
天取	一一九、〇〇	[illegible]

安東株式

	寄付	大引
十七日後場 安取當	二九、五〇	二九、二〇
安取先	二九、五〇	三〇、二〇
十八日前場 安取當	二九、三〇	二九、六〇
安取先	二九、四〇	[illegible]

前場一齊慘落

內地諸株三四日來の漸落步調に人氣益々軟化昨引 段の暴落に買物は利喰の外なき有樣に京取今週七十六圓十錢來週十十三圓五十錢と昨年八月以來の新安値を現し何れも三圓方暴落仁取今週百四十二圓五十錢と二圓五十錢安大新短期九十六圓十錢今週九十二圓と共に一圓方安く安取小同く短期十錢安の二十九圓今週も二十九圓と同値に前日引と變らず信今週十六圓四十錢〇新今來共に二十圓十錢と同値に慘落其他東拓新二十五圓九十錢と一圓安京電新獨り五十錢高く五十五圓五十錢寄信も諸株安に伴れ十圓と之れ亦一圓方の下押何れも一、三圓方の低落と不安人氣裡に大引す

京取暴落 日先一段と不勢乎

昨引尻不勢の機先大新の激落に人氣益々惡化今週七十四圓九十錢と一圓十錢下放れ八十錢を付來週は賣物嵩みに今週を下廻り七十二圓五十錢と續落週賣物四圓十錢と落し三の廻今週二圓五十錢より十錢と引來週は三圓を安値に大新の引返しに利喰急きに五十錢と小戻り二圓四十錢安に大引せり

大新は弱保合 矢張戻りは賣物乎

昨日跡定斯大中引八十七錢際の人氣に人氣惡化せるが引存外堅く九十一圓に引戻せるが市場は今朝入電ヂキ九十一圓九十錢と同時に拘らず賣人氣に九十一圓四十錢と一圓六十錢下放れ大阪戻足に小口賣物に四五十錢を採合大引二圓十錢と結局九十錢安く今週九十二圓に付け引來週共に安廻り

安取底入乎

茲四五日來の漸落に有力筋の高値摑みの投げ物一巡した模樣で漸く下足を喰ひ止め今朝は二十九圓十錢と締り九圓ドタと大引し此邊底入れと目され此邊押さで買はんと狙はれて居る

京新軟弱

上場以來戻り山しく戻りも見せず今朝諸株不勢に投物殺到に利かす二十圓十錢と寄來週も同値に寄りつき買物利喰の外なく何れも二十圓三十錢一圓二十錢安に大引せり

京信株悲觀

板橋菊松氏が京信會社臨時株主總會決議無效訴訟に付大審院の判決例に則り東京及大阪第一流の辯護士を代理人として愈々京城地方法院に決議無效の訴訟を提起したのと內地株界の不勢とを入れて京信株の前途は悲觀ぜられて來たから目先一段の不勢は免れまい

仁川米豆取引所仲買人 ㊀ 仲買店 電話長 [illegible]

內外財界逆勢 歐米好轉と人氣

米國財界の好化が頻に傳へらる、折柄英蘭銀行は公定金利を四分に引下げた此は一面より觀れば紐育に移つた世界的金融中心勢力を奪還せんとする策略の包まれたものと思はれるが然し英國財界が良好ならざる限り行ひ得べからざる事柄であり從つて此利下げは明かに英國財界の好化を表明するものとせねばならず英銀にして既に利下げを實行した以上從來此と逆行せる紐育準備銀行亦早晩此に追隨すべく況んや紐育の金融は近時益々緩慢なれば必然同率に引下げらるべく而してゼノア會議は借欵國たる米國の不參加に依つて著しく効果を疑はれつゝあれど英國首相の活躍に依つて露國との通商開始にも曙光が見え若し此が實現を見るに至らんか歐洲の財界は一段と好化すべく殊に露國通商を開始するに於ては我國に有する三億五千萬圓の債權も浮き上がる道理であり米國財界の顯著なる恢復は生糸の前途に少からぬ好勢を馴し得るなど歐米財界の近狀を眺めて我株界の將來に一道の光明を期し得べくして絶體の悲觀を許すべくはないが然かも我國の財界は尙整理期に屬し金融は逐日引締り經濟界の內面には幾多の不安を藏しつゝある爲め一般人氣は歐米財界の好轉を樂觀するよりも尙ほ現當面の內地財界の不振を重要視し前途悲觀に傾けること神經過敏の市場ながら未だ海外事情に鈍感なる理由だと

仁川米豆取引所仲買人 仁川海岸町三丁目 太仲買店 電話長四〇四番二〇番 電略(ア)又ハ(ネタ)

斷念の保合

海外事情よりも當面の內地財界の不良を懸念する狀況である爲め英銀利下げも有利ならず依然買物薄き半面に安値は突込み兼ねて先小相場觀より相場が少し上向けば崩れ出し少しく惡目付けば小口の買方が投げ退く始末で商內らしき商內なく相場は次第に左右され新材料の現はれぬ限り目先到底望みを嘱き難く一氣に突込まるゝ方が反て灰汁拔けを早からしむるものと思はれつゝも然も安値は賣込まず買方の投げ惜める現狀では此も望みが無い以上矢張り先は持合の外なく成行であり一般も亦此斷念的の人氣に傾いて居る

仁川米豆取引所仲買人 ㊇ 北島仲買店 電話長三一八番三六番 本店電話一七二・二二番

米況 [十八日]

仁川期米 前場小戻し

昨後場阪地落潜模樣に強氣一派の買氣を刺戟せして引際三十圓五十九錢と突かけ八錢と手堅く打止め引跡阪地氣配の手堅き移りにて今朝は更に強含み傾向なりしが立會へば買方の自重に當中出來ず先三十圓九十四錢と四丁安に寄付きたり

▲第二節 大阪寄三十五圓九十錢にも跡九十五錢を入れ當出來ず中三十錢より四十五錢と締り先九十八錢より小口の嫌氣賣れを喚びて忽ち一圓十一錢と蹴上げ目先の手詰めに〇四錢と押し、引

▲第三節 當中出來ず大阪跡六圓の高移りに先七十錢より更に二錢と締り小口の手詰めに〇五錢と押して引

▲第四節 當中出來ず先〇五錢より三九錢の持合ひに頭重く引

硬軟旗色鮮明

一般の目標とせる阪地の形勢不透明なる爲め依然持合の範圍を脱却せないが先限に對する硬軟双方の主力筋は漸く旗色を鮮明にし持久戰の傾向があると同時に買方の主將は當限の受米を先限に賣繫ぐるⓉにして之に對する買方は⑤である賣方としては今月末には二萬餘石の渡米を爲すべき其手當米蒐集難の恐れはなく然かも二百五十丁乃至三百丁近くも利の乘つた賣であるから無論渡米を遂行せらるゝであらうが果して買方が受米をするか否やは疑問で地場の主力筋である丈けに今後の行動如何に付ては大に注目を拂はれて居る

双方の難關

硬軟双方の主力筋は愈々旗色を鮮明にして軟派は戻りを待つて浴せ硬派は押目を透かさず買進み漸次取組を增加して來た勝敗は何れに歸するか後日に讓する外ないが目下の形勢では阪地の頭重さ丈け買方に步が惡るく財界の事情は益々惡化して諸物價は下落の步調を辿つて居る等買方の架觀は許され難い形勢だが米其物の事情よりいへば之れ迄の米山時代に於てさへ此邊の値頃を持續して來た相場であるから此上深しき下値は望み薄く突込み賣は應敗すべきだが阪地在米の負足が遲々たる處や其他之れに絡はる事情から推すと硬軟共に技難關ともいふべき處である

仁川在庫穀物

仁川穀物協會の調査に係る當市穀物在庫高左の如し(十六日現在)玄米四斗入十七萬五千百九十二叺白米三斗入二萬七千九百四十一叺四斗入四千七百七十二叺五斗入二百五十二叺大豆四斗入五萬七千二百叺五斗入二百五十二叺五百十五叺六斗入四百十三叺小豆四斗入二千百六十五叺大千六百六十五叺五斗入一千五百二十二叺斗入三萬四千九百五十四叺五斗入一千五百二十七叺大麥四斗入九千七百二十五叺五斗入二千九百五十二叺粒一萬二千四百三十一俵叺入三百〇八六十叺粟七斗入二百五十九袋籾米五斗入百六十九叺七斗入一百六十袋秦五斗入四斗入三千三百三十一袋籾入五斗以上四斗入千三百三十五斗入前週に比較すれば大豆百六十五石を增加し粟は約二千叺を減少せるが其他余り大差なき模樣なり

前場公定値

〇十八日前場 寄付	三〇、九四
止値	三〇、八九
高値	三一、一二
安値	三〇、八五
一節	三〇、九四
二節	三一、〇五
三節	三一、〇八
四節	三一、〇四
五節	[illegible]
六節	[illegible]

▲後場公定値 十七日後場

[illegible]

取組高 當限	[illegible]
先限	[illegible]
出來高 當限 中限 先限	[illegible]
累計	一六七一九〇石

賣買差引殘

賣方	買方
[illegible]	[illegible]

大差なき模樣なり

委員の改選

仲買組合は昨夜醉樓に於て總會を開き委員の總改選を行ふた結果左記の五氏が當選した

二十點	辻川富甫
十九點	桑野建治
十九點	李基建
十五點	奈須藤太郎
十四點	今村曾次郎
次點 十一點	小林藤衛門

後場下押し

▲第一節 當中出來ず先三十圓七十九錢と十丁安に寄付

▲第二節 當中出來ず先七十九錢より六十二錢と追込れ六十三錢引公定六十四錢

米界餘聞

米仲買組合では昨十七日午後六時より總會を開き委員の總改選に於いて多少異議者もあつたやうだが結局前委員長淺野氏の代りに③店主の今村氏を推薦し其外の委員は全部留任と云ふ事に決定した▲委員の統一問題は實行して未余日もない爲め今暫く形勢を見た上で料金を取引所と交渉する事に一致したらしい▲外平穩に散會を告げたらしい▲新しく委員で互選される委員長は誰れがなるか之れまでの順序から云ふと矢張り今村氏を委員長に推し淺川氏が參議役の副委員長となるのが正當であると云ふ說が最も多い樣である何れにせよ仲買に對する總ての問題が九步九厘まで濟んで居るのに暫らく留任となつて居ると云ふ理由の基に留任となつた委員連は組合の爲めに一層奮闘して之れまで云ふた事は只口實に過ぎなかつたと後で笑はれぬやう希望する▲其れは兎に角相場は之れと云ふ深しい軟材料の見つからぬ丈大した暴落も一寸望み難いがドウも足取りに今一とつ垢拔けのせぬ處があるので飛付いて買ふのも一寸考へものらしい

京城穀物

正米現物

形勢は依然不良なるも安値は持主の賣澁りと期米の下落りに足を支へられ今朝は双方傍觀の裡に三等合格三十圓二十錢地摺上玄二十八圓四十錢並二十七圓四十錢と持合を唱へたり

仁川米豆取引所仲買人 仁川海岸町 谷仲買店 長電話二〇五番九二六番

延

反動期待の定期も今一息前白からさる成行きなりしが眼先の下止まり模樣に安値を突込み過たる嫌氣仕舞ひと日先買によりて別頃步みの如き成行きを呈したるが昨日來の變動により賣買共に手仕舞ひ急ぎの結果取組高大に減じたり

歩み

五月中限三〇、一〇▲五月末限三〇、四〇 三六▲六月中限三〇五一 五〇 四八▲出來三一〇〇石 十七日午後 五月末限三〇二九▲六月中限三〇三〇 二九 三〇

精百

原料安に連れて一昨日來漸次軟化せり市中御値は卅五圓より卅圓二三十錢見當を唱ふるに至り市中小賣値も一兩日中に一錢方下ぐべしと

仁川正米

定期の伸惱みに氣迷ひとなりし地場正米は今朝三等合格三十圓一二十錢見當なりしも双方氣乘り薄にて取引出來さる模樣なり

仁川米豆取引所仲買人 仁川海岸町 布井仲買店 電話五三三番 二六四番

釜山正米

各地期米低落に弱保合を呈し一般賣買双方睨合の形勢にして當市場も保合を呈し摺北穀良三十一圓九十錢同神力三十一圓五十錢處にて五千叺の商內ありたり 大豆は正米に件れ弱保合の十五圓七十錢處を唱へり(十八日)

群山正米

九月中限三十圓八十錢同末限三十一圓〇三錢六月中限一圓二十三錢現物三十圓三十錢(十八日)

大邱正米

八月末限三十二圓より一圓九十錢、中限卅二圓廿錢より卅錢(十八日)

仁川米豆取引所仲買人 吉金仲買店 電話長八三番八五番 長七六四番

東京期米

	十八日前場先限	十八日後場先限
寄付	三六、九四	三六、五[illegible]
二節	[illegible]	[illegible]
三節	[illegible]	[illegible]
四節	[illegible]	[illegible]
五節	[illegible]	[illegible]
六節	[illegible]	[illegible]

仁川期米 (福 商標)

大阪期米

	十八日前場	十八日後場
當寄	三四、一九	三四、一〇
止め	三四、二六	[illegible]
中寄	三四、六九	三四、七〇
止め	三四、五[illegible]	[illegible]
先寄	三五、九〇	三五、九四
二節	三五、九五	三五、九〇
三節	三六、〇二	[illegible]
四節	三六、〇六	[illegible]
五節	三五、九九	[illegible]
六節	三六、〇〇	[illegible]
七節	三五、九二	[illegible]
八節	三五、九一	[illegible]
九節	三五、八八	[illegible]
十節	三五、八九	[illegible]

安東取引所仲買人 原田株式店 安東縣市場通 電話八四番二〇〇番

兵庫期米

	十八日前場	十八日後場
寄付	三五、五三	三五、三六
止め	三五、四三	……

各地期米

〇十七日後場止め

東京	三六、五七	大阪 三五、八八
兵庫	三五、五一	下關 三五、八三
桑名	三四、三四	名古屋 三五、一三
熊本	三六、四五	金澤 三四、〇五

仁川米豆取引所仲買人 那須仲買店 電話長三七六三 受信略號 (ニ)(ン)(セ)(ン)(マ)(ル)

下關期米

	十八日前場	十四日後場
當限	皆止 止め	寄付
中限	……	……
先	三五、七三	三五、一二

大阪三品

	〇十八日前場寄付	前場大引
三月限	三五、八〇	三五、三〇
四月限	三五、〇〇	三五、〇〇
五月限	三五、一〇	三五、九〇
六月限	三六、〇〇	三六、〇〇
七月限	三六、二〇	三六、二〇
八月限	三六、〇〇	三六、一〇

	〇十八日後場	
三月限	三五、八〇	
四月限	三五、一〇	
五月限	三五、七〇	
六月限	三五、八〇	
七月限	三六、二〇	
八月限	三六、〇〇	

▲李王職御用 ▲鐵道病院御用 模範 全乳 大正天皇陛下御料牧場 東亞牧場 (電話二五番)

結核專門 古賀病院 九州線鳥栖驛前 四丁

男女生殖器 りん病 梅毒 慢性淋疾 … 無代 說明書を送る 東京神田小川町 … 新藥研究所 京城支部

速ク良ク 時計眼鏡貴金屬品 京城府本町三丁目ノ八 鈴木信商會

京日案內 此欄廣告に付き西洋家 五號活字十六字詰五行一回壹圓五十錢 料金前納 … 毎ニ貳拾錢增

賣却 此際家屋賣却す 御希望の方は土曜日の外何時にても下見御隨意 東大門外第七日安息日教會內

採用 記帳係一名採用 右志望者は履歷書携帶本人來談あれ 京城林町一九〇 電本局二四八番 中央醬油釀造株式會社

賣地 總督府醫院前面 田二三十餘坪 御希望の方は左に 京城笠井町一六四 中村

古本 無比高價買入 御報次第卽刻參上仕候 京城本町貳丁目 電話長二〇五番 振替九七一〇番 群書堂

中古 ミシン買ます 御希望の方は御一報次第參上仕候 京城鍾路二丁目 電話二三八番 楠商店

賣地 坪壹圓五拾錢 總坪三千四百餘坪 東大門外製絲場裏 木多數 御希望の方は左記に照會 京城水下町四十三 村上

魚商 市內目拔の場所を一切 御讓りします御希望の方には極安く 御相談 電話本局一八二六番へ

社員 眞面目なる青年を採用す 希望者は午前十時より十一時迄に來談されたし 市內明治町二丁目五二 明治町交番所入る 滿鮮縱橫評論社

讓渡 出版業 大機械及活字一式 以來七ヶ年 御希望の方は 京城黃金町四ノ二一 本人來談 高野商店へ

信券相場 警告 債券御愛用の皆樣に告ぐ 近來一般附券業者は多額の口錢を貪り居り此際當店は顧客に利ひん爲めに鈴の薄口錢を以て賣買共敏速に御取扱致します 八十三回新券當店賣買値 … 此値段三十日迄 ▲印來月くじ ●送料一口拾錢 多數相談 東京四谷區荒木町廿七 紅屋兩替店債券部 電話九段二三七八番 三三五三番 振替東京五九五四七番

良藥口に苦し 甘い葡萄酒の一杯よりも少し苦さとる一杯を召せ 經濟にして效果數倍 卽ち一擧兩得 津村人蔘エキス 朝鮮京城本町 津村兄弟商會 振替京城三五一一番 電話一〇八四〇番 電話一〇七八一番 電略(ツ)又は(ツムラ)

資本金 八千萬圓 拂込濟資本金 五千萬圓 積立金 壹千貳拾九萬圓 本店 朝鮮京城南大門通 振替貯金口座京城三三三番 朝鮮銀行 總裁 美濃部俊吉

天下一品 滿鮮發賣元 首藤京城支店 京城黃金町二丁目 長電一一七二番

開業壹週年記念御禮の爲め 五種各靴ボックス 一均十圓限り足百 (四月三日より賣出し) 御注意 御留意願上候 弊社の製品は悉く社銘を入れあり御買入れの節最も安神の出來る靴と鞄 朝鮮皮具製造合資會社 電話一七二番 振替京城九八七番 電略(タ)

此顔を見給へ

ニキビや吹出物が有りますか
ソバカス汚點が見當りますか
色が黒く又は赤く見へますか
何人も此様に色白美人となる
五大博士大家の協力著述せる
美顔美身法の書無代で進呈す

生れ附き如何に顔容の整つた方でも色が黒くニキビやソバカスがあつたら決して美男美女と見へるものではありません……然らば何うしたら生れ變つた様に美しくなれるかと云ふに……最近化學の發達が絶頂に達した歐米醫藥學界で研究發表した處に依ると、ニキビソバカス吹出物等の眞の原因は氣候風土や食物の關係で體内に發生した悪血毒素が男女共に成熟期に達する頃の肉體的變化作用に依つて體外へ吹出すもの故是非共之れは内服藥に依つて體内より治療せねばならぬ……そこで獨得の内服藥を發見しドシ〳〵治療して居る爲め現今では殆ど……に醜い男女を見掛けぬと云ふ位であります……而し夫程効力絶大な外國の内服藥も氣候風土や食物の異つた我々東洋人には全然効能なく却つて髪の毛を赤くしたり種々な危險があるので……我醫藥界に於て有名なる藥學博士島田耕一先生が佐藤先生其他の五大博士大家は共に協力苦心研究した結果漸く内服して體内の悪血毒素を淨血しニキビソバカスを治して色を白く美しくする東洋人専門のハルナーと云ふ藥を發見したのであります、此ハルナーは體内の悪血毒素を淨血する作用に依つてあぶら顔、赤顔等を治し、ふとり過ぎ(肥胖病)を程よく治して髪の毛を强壯にする驚く可な効めがあるため日本内地は勿論臺灣朝鮮支那南洋等至る處の大藥店にて皆其偉大なる効力を確認し大歡迎して居りますから是非御買求め御試驗下さい、然し近頃危險無効な模倣藥が出來ましたから御求めの節は圖左の如き半分黒い顔の商標とハルナーの文字を御改め下さい、輕い方なら一個分か二個分にて了ひますが此際金五十錢だけ振替口座へ拂ひ込むか又は爲替切手を手紙で御送り下されば特別試驗藥へ左記の書籍を添へて御送致します

又我五大先生は共に研究して色の黒い理由と色を白くする法、ニキビの原因と治療法、ソバカス吹出の除去法等女も男も心得置かねばならぬ事柄ばかりを記載した白色美身强健法と云へる書を著述されました此書籍は藥を御求めなくも何人にも無代で進呈致しますから御遠慮なくハガキで濟生堂まで御申込下さい後でと思ふと忘れる事がありますから直にハガキで御申込下さい

◇ハルナーは全國到る處の藥店にて販賣す

製藥本舗　東京市京橋區築地一の四
合資會社　濟生堂製藥所
電話京橋 一〇二七番 一一〇九番　振替東京一七二〇一

常習便秘症

姙婦・小兒ニ最モ適ス　服用容易・奏効確實

理想的 緩和下劑

レガール

(錠劑及末劑アリ)

發賣元　東京丸之内　高田商會藥品係

代理店　京城本町　森田商店　伏見大阪　谷回春堂

(全國到ル處ノ藥店ニアリ)

法人登記

一、京城郡金融組合監事……ハ大正拾壹年四月壹日住所ヲ左記ノ處ニ移轉シタリ　開城郡松都面西本町八番地

右大正拾壹年四月拾貳日登記　京城地方法院開城支廳

一、高浪浦金融組合登記事項變更……

右大正十一年四月十二日登記　京城地方法院長湍出張所

一、龍仁金融組合登記變更……

右大正拾壹年四月三十日登記　京城地方法院金良場出張所

法人登記公告

一、騏田金融組合登記事項中變更……

右大正十一年四月十四日登記　京城地方法院漣川出張所

一、興水院金融組合登記事項中出資ノ總口數……

右大正十一年四月十二日登記　海州地方法院瑞興支廳

法人登記公告

一、新溪金融組合登記事項中出資ノ總口數……

右大正拾壹年四月拾貳日　海州地方法院新溪出張所

一、齊州金融組合登記變更……

一、春川金融組合登記變更……

右大正拾壹年四月拾貳日登記　京城地方法院春川支廳

商業登記

一、株式會社……大正拾壹年四月七日……

右大正拾壹年四月拾參日登記　京城地方法院開城支廳

商業登記公告

……

京城地方法院

商業登記公告

……

右大正十一年四月……登記　京城地方法院鐵原支廳

勿驚三萬足 半値提供

はいて心地よく雅致極めて上品にして丈夫也、而も中等の中品製作に何の苦もなし、最近科學の進歩で大改造を加へた

新進總ゴム靴　半價發賣

大人用　並製 金壹圓五十錢　乙號 金貳圓　特製 金二圓五十錢

小供用　乙號 金三十五錢　甲號 金八十五錢

右は弊店直營のゴム工場製作品にして何れも完全無欠保證の出來る優良品にして特に御希望に叶ふ様々なる新柄及黒色、栗皮色、白色及飴色等取揃へあります北國見本の意味にて一足より以上の御註文に應じますから葉書にて今直に御申込まれたし　郵便代金引替にて送る

東京市日本橋區本石町一丁目　製造發賣元　關谷商店ゴム部　電話本局二二三四番　振替東京四四一三

取扱自由

宮内省御用達

千葉縣銚子港　銚子醬油株式會社釀造

ヒゲタ醬油

代理　京城明治町二丁目　山邑酒造株式會社京城支店　電話長八四九番　振替貯金口座京城七四五番

印刷が直ぐ素人に出來る

特約店　朝鮮京城黄金町二丁目　長尾金貿堂　電話二四〇八番

資本金貳千萬圓　頭取 安田善次郎

株式會社 百三十銀行京城支店　京城府本町二丁目

銀行一般の業務取扱中候爲替取組先は内地各方面並朝鮮樞要の地に有

電話長六八番　振替貯金京城一三二番

金性正確　製作優秀

貴金屬裝身具製作

時計商　仁川本町四丁目　合名會社 糸岐商店　電話長三十〇番　振替京城七一〇番

眼科專門

京城若草町　金井眼科醫院

若草町電話一五五六　(新町通り消防部筋中)

入院隨意　祭日診察

消化と毒けし　仁丹

登りに仁丹 下りに仁丹

其は旅行者唯一の慰安

金言　忍耐ト時間トハ金錢ト万事ニ勝ツ　(西洋俚諺)

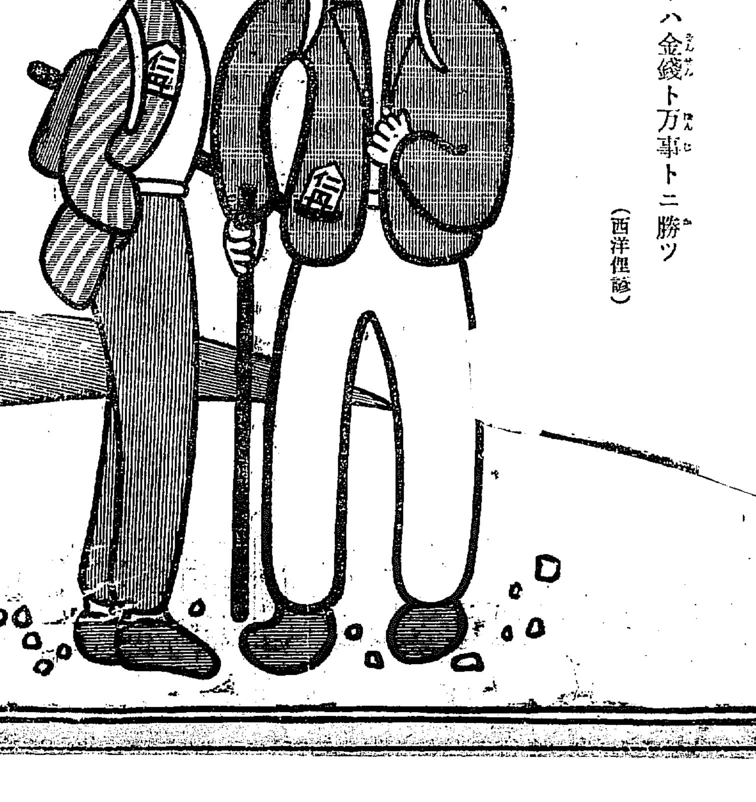

高橋博士監製　胃腸藥

ゴルフ

消化劑　各家庭常備藥

食後に！ 病後に！ 保健に！

定價 卅五錢 七十錢 壹圓 (各藥店に有り)

東京室町　泰昌製藥株式會社

最上醬油

キッコーマン

一家の經濟は臺所より　品質の撰擇は御貴格が第一

京城 嶋屋　戸嶋祐次郎謹譲

脚氣貴重藥

エタイニン

岩田勇氏發見兼松農學士監督製造の本品は動物消化液より抽出せるものにして製劑とは全くその根據を異にし用量僅少配合禁忌無く注射は無痛にしてあらゆる脚氣疾患に對し偉効を奏するを以て今や汎く學界に賞用せらる

注射液 六筒(一C.C.)　粉末 三オンス 三グラム　錠劑 六十錠入

▲各地有名藥店にあり　▲說明書無代贈呈

東京内幸町　旭藥品工業株式會社　振替口座東京四七七三二番

ARROW

洗ふ世話ない アローカラー

洗濯費が要らず汚れた際は石鹸水でサット拭へば常に新らしく型が崩れず一本あれば代りの要らぬ理想的經濟カラーで御座います

御注意　アローカラー御使用のエリ鈕は……金屬なればカラーの穴より少し小さきものは或は引抜き裝置の分か天がえり裝置のものを御奬め致します。

一本あれば代りが要らぬ

ダブル型 六拾五錢　シングル型 四拾錢　立襟型 四拾錢　詰襟型 貳拾五錢　カフス 五拾五錢

(各洋品雜貨店にあり)

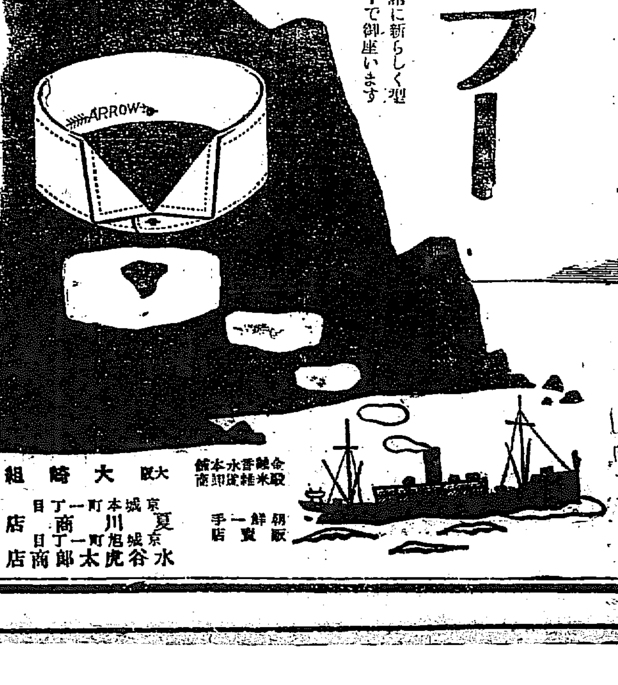

大阪 大崎組

朝鮮一手販賣　京城本町一丁目 夏川商店　京城旭町一丁目 水谷虎太郎商店